דבר

דבר יום שלישי ה' בכסלו תשנ"ה 8.11.94 גליון 21397

12 עמודים, המחיר 2.90 ש"ח (כולל מע"מ) באילת 2.40 ש"ח

מערת המכפלה נפתחה למתפללים: גם היהודים וגם המוסלמים מתרעמים על הסידורים החדשים.
(עמ' 7)

האופרה הישראלית החדשה: פאוסט – הופעה מרשימה של הישראלים.
(עמ' 8)

עורך בשאונה של חסידות בעלז: הגיעה השעה לדבר עם החמאס.
(עמ' 9)

חדשות חוץ	4
כלכלה	5
בורסה	10
ספורט	11
כל דבר	12

רבין ידרוש מערפאת למנוע פעילות מדינית באוריינט־האוס

יזהיר את הפלסטינים: גם ישראל יכולה לעשות דין לעצמה, ויש לה שורת אופציות לגבי האוריינט האוס; פרס, המשתתף במפגש במחסום ארז: ירושלים אינה חלק מהשטחים ועניני השטחים לא ינוהלו מירושלים

מאת מוטי בסוק

בפגישה היום במחסום ארז עם ראש הרשות הפלסטינית יאסר ערפאת, ידרוש ראש הממשלה יצחק רבין, כי הפלסטינאים יכבדו את ההסכמים שחתמו עם ישראל בנושא מזרח ירושלים, שכן אחרת עלולה גם ישראל לא לכבד התחייבויותיה בהסכמים.

רבין וערפאת סיכמו על קיומן של פגישות קבועות במחסום ארז, בפגישתם הקודמת במקום, לפני מספר שבועות. הפגישה הנוכחית נקבעה ביום ראשון לפני תשעה ימים, בפגישה האחרונה בין שני האישים, בקזבלנקה. בפגישה היום ישתתפו בשלחת הישראלית, לצד רבין שר החוץ שמעון פרס, השר יוסי שריד, וכן קצינים בכירים. אמש התקיימה בלשכת שר הביטחון בתל אביב התייעצות בבירים לקראת הפגישה. השתתפו בה רבין, פרס, שריד, היועץ המשפטי למשרד החוץ יואל זינגר, וכן הרמטכ"ל אהוד ברק, סגנו אמנון שחק, ראש אמ"ן אורי שגיא, מתאם הפעולות בשטחים דני רוטשילד וראש אגף תכנון עוזי דיין.

בפגישה היום תדרוש ישראל מהפלסטינים כי יפסיקו לאלתר כל פעילות מדינית במזרח ירושלים, כולל באוריינט האוס, בהתאם ל"הסכם העקרונות" ו"הסכם קהיר" עליו הם חתומים. ראש הממשלה יזהיר בפגישה, כי אם הפלסטינאים יתעלמו באופן חד צדדי מההסכמים עליהם הם חתומים גם ישראל יכולה לעשות דין לעצמה, גם בנושא האוריינט האוס עומדת לפניה שורה ארוכה של אופציות. ישראל לא תסכים, בשום פנים ואופן, להמשך ההפרות, על ידי הפלסטינים, בנושא האוריינט האוס.

הפלסטינאים התחייבו כי לא יקימו בתקופת הסדר הביניים כל פעילות מדינית בירושלים ועליהם לעמוד בדבריהם. ראש הממשלה יבהיר בפגישה כי ישראל מוכנה למלא את השלב הבא בהסכמים עם הפלסטינים, הוצאת צה"ל ממרכזי הערים בגדה וקיום הבחירות למועצות האוטונומיה. בשני הנושאים ישראל והפלסטינאים חלוקים בדעותיהם בשורה של פרטים, ולכן יש להמשיך בשיחות בקהיר ברוח טובה, במטרה להגיע להסכמים בזמן הקרוב.

מעריכים כי הפלסטינים יעלו בפגישה שורה של נושאים, כולל הסגר בשטחים והסידורים החדשים במערת המכפלה.

שר החוץ, שמעון פרס, אמר אתמול בראיון לערוץ 1 בטלוויזיה, כי מעמד האוריינט-האוס הוא כמעמד כל בית בירושלים, הפתוח לפני כל אדם. ישראל לא תסכים כי האוריינט האוס יהיה מרכז מדיני לניהול השטחים, או לביצוע ההסכמים עם ישראל. הדבר יובהר היום בצורה חד משמעית לערפאת. "ירושלים אינה חלק מהשטחים ועניני השטחים לא ינוהלו מירושלים. ישראל תקפיד על מתן כל הזכויות האזרחיות לתושבי מזרח ירושלים, כפי שהיה עד לחתימה על הסכם קהיר. ירושלים", הדגיש שר החוץ, "היא תחת שליטה בלעדית של ישראל".

בפגישה היום תבהיר ישראל לפלסטינאים גם כי הסכם השלום הישראלי־ירדני לא נעשה על חשבונם. הוא גם לא בא לפגוע בהם. ישראל ממשיכה להתחייב לתהליך השלום עם הפלסטינאים בכל מובן הראש ובכל הרצינות. פרס הדגיש כי המפגש היום הוא של הידברות ולא של התנגשות: "ישראל חתמה על הסכם עם הפלסטינאים והיא מתכוונת לכבד אותו", אמר.

גם סימון וייל ביקרה באוריינט־האוס

שחל: למשטרה יש תוכניות לסיכול ביקורים לא מאושרים באוריינט האוס

מאת מיכל גרייבסקי, מיכל סלע

שרת הבריאות הצרפתיה של צרפת סימון וייל ערכה אתמול פגישה בת 40 דקות עם פייסל חוסייני באוריינט האוס. זאת למרות שביקורה של ראש ממשלת תורכיה בשבוע שעבר במקום עורר מהומה. כומר אמרו שרים בממשלה כי לא יאפשרו הפיכתו של האוריינט האוס למוסד שלטוני המייצג את הרשות הפלסטינית בירושלים.

בפגישה עם סימון וייל קבל פייסל חוסייני על התנכלות מצד המשטרה למבנה ולעובדיו ועל ה"עוצר" שהוטל על הבנין. דובר האוריינט האוס האשם עבדל קאדר אמר כי המשטרה מנעה מעובדי הבנין להגיע למקום עבודתם. לדבריו הציבו ג'יפים של מג"ב ליד הבנין הם חוסמים את התנועה.

שר המשטרה משה שחל אמר אתמול כי ביקורה של סימון וייל באוריינט האוס הוגדר כביקור פרטי, ותואם עם הממשלה. שחל אמר כי אין לו שום התנגדות לביקורים מסוג זה והוסיף: "ניסיון ליצור מקבילים של סמכות שלטונית בתוך מזרח ירושלים תיתקל בפעולה מצידנו, משפטית ומשטרתית". שחל ציין כי "למשטרת ישראל יש תוכניות מבצעיות מדויקות לסיכול ביקורים בלתי מאושרים באוריינט האוס". השר שחל הדגיש כי לדעתו מנהלי האוריינט האוס פועלים מתוך כוונה של התגרות, אך הדבר יפגע באינטרסים ובפעילות שלהם.

דובר משטרת מחוז ירושלים אמר כי המשטרה אכן הציבה מחסומים "להגברת הסדר והביטחון בבקעה, כפי שמקיימים מחסומים גם במקומות אחרים בעיר". הדבר דחה על הסף את הטענות לפיהן מנעו שוטרים מעובדי האוריינט־האוס להגיע אל הבית.

פייסל חוסייני אמר אתמול שכל המהומה בימים האחרונים סביב האוריינט־האוס היא ניסיון של אינטרסנטים לחבל במשא ומתן ובעבודה בשטח. חוסייני ציין כי בניגוד לכל זאת מתנהל שיתוף פעולה עם הגורמים הבטחוניים בארץ. לטענתו הגיעו יום לפני ביקורה של סימון וייל באוריינט האוס אנשי ביטחון ישראליים, שביצעו בדיקה בטחונית של המקום בסיועם של עובדי האוריינט האוס.

בחירות בארה"ב

סקרים אחרונים צופים ניצחון לרפובליקאים בבחירות לסנאט

• ראה עמ' 4

"אינשאללה, אבריא במהרה". הילדה הירדנית חולת הלוקמיה, חבה שחבן, אושפזה אתמול בבית החולים הדסה עין־כרם בירושלים. הילדה (משמאל) הגיעה לבית החולים מלווה באביה (מימין) ובאחיה התינוק בן 10 החודשים, שיתרום את מח העצם (צילום: שטיין/הדרי)

א"שרע: מעוניינים בחידוש המו"מ עם ישראל בוושינגטון

מאת מוטי בסוק

הסורים לא הסכימו עד כה להעלאת דרג השיחות עם ישראל. כך אמר אתמול שר החוץ, שמעון פרס, בתגובה לדברי שר החוץ הסורי פארוק אלשרע בקהיר, כי סוריה תומכת בחידוש השיחות הדו־צדדיות עם ישראל בוושינגטון בתחילת דצמבר.

בירושלים לא התרגשו אתמול מהודעת א־שרע. בסוף החודש, או תחילת החודש הבא, אמור לבוא למזרח התיכון מזכיר המדינה האמריקאי, וורן כריסטופר, לסבב שיחות נוסף בבירות האזור. בירושלים מעריכים, כי גם הפעם לא תהיה בפי האמריקאים כל בשורה חדשה. מאז הופסקו השיחות הדו־צדדיות בין ישראל לסוריה לפני שמונה חודשים, בעקבות הטבח במערת המכפלה, הקפידו שגרירי ישראל וסוריה בוושינגטון, פרופסור איתמר רבינוביץ' ואליד מועלם, לקיים שיחות, אם כי המגעים ביניהם הוגדרו כסודיים.

גורם מדיני בירושלים אמר, כי הגם שחידוש השיחות בוושינגטון יחזור ויפגיש שוב את ישראל וסוריה סביב לשולחן אחד, בלי תיווך אמריקאי, ירושלים לא צריכה להתרגש מהמהלך, אלא אם כן יבואו הסורים עם הצעות חדשות בנושאי מהות.

רק 2 מוסלמים באו לתפילת הבוקר במערת המכפלה

יום תפילות שקט עבר על מערת המכפלה; יש התרעות על פיגועים

מאת מיכל סלע ועתיים

לתפילת הבוקר באגף המיוחד במערת המכפלה הגיעו אתמול רק שני מתפללים ערבים וכמה מאנשי הוואקף, אך לתפילת הערב הגיעו 200. מספר המתפללים היהודים היה פחות מן המצופה. התפילות עברו ללא תקלות והפרעות.

הרשות הפלסטינית פירסמה אתמול גילוי דעת ובו גינוי לנהלים החדשים. לדברי ההודעה הסדרים האלה נוגדים את החלטת מועצת הביטחון, 904. ההודעה מביעה חשש שמא יגבירו הסידורים החדשים את המתח במקום להפיגו.

נביל שעת' אמר אתמול לעיתונאים בירושלים כי יש להציב משטרה פלסטינית בחברון, כדי להגן על יושביה הפלסטינים. ייתכן שיאסר ערפאת יעלה את נושא חברון בשיחתו עם ראש הממשלה, יצחק רבין היום.

ראשי הוואקף בחברון הביעו שביעות רצון מהיענות של התושבים לקריאת המואזין של מערת המכפלה לבוא ולהתפלל במקום.

פיגועים במערה

אלוף פיקוד המרכז אילן בירן אמר אתמול לאחר פתיחתה של מערת המכפלה לתפילות, שישנן התרעות על פיגועים אפשריים בשטח מערת המכפלה למרות אמצעי הביטחון שננקטו במקום. "ישנן התרעות, התארגנויות, רצונות של צדדים כאלה ואחרים לעשות מעשים. אנחנו נערכנו לכך ונמשיך לעשות כך", אמר בירן. הוא סירב לומר איזה צד, יהודים או מוסלמים, מאיים בפיגועים.

לדבריו של אלוף בירן, ההכנות לפתיחת המערה אתמול בבוקר הושלמו אמנם, אך רק מחר ומחרתיים יהיו השלמות של תרגול כוחות, בדיקת המערכות האלקטרוניות וישום לקחים מהיומיים הראשונים שבהם המערה תהיה פתוחה.

אלוף בירן העריך גם שמספר המתפללים המוסלמים יגדל במשך היום, וכי סידורי הביטחון יפעלו כשורה. להערכת אנשי הוואקף יגדל בימים הקרובים מספר המתפללים במקום ובתוך זמן קצר יחזור מספרם כפי שהיה, טרם סגירת המערה לתפילה. קצינים ישראליים שהיו במערת המכפלה אתמול בבוקר אמרו, כי הופתעו מהמספר המועט של המתפללים המוסלמים. הם הסבירו זאת בתקלה טכנית שהיתה ברמקולים הקוראים לתפילת המוסלמים, והביעו תקווה, כמו אנשי הוואקף, כי בתוך זמן קצר יתרגלו תושבי חברון המוסלמים לנהלי התפילה ולסידורי הביטחון החדשים במערת המכפלה.

ח"כ אריאל שרון ביקר אתמול בבוקר במערת המכפלה ואמר: "באתי להתרגש מפתיחת המערה. לא באתי לבדוק את סידורי הביטחון, ואם יש סכנה כלשהי היא לחיי היהודים". ח"כ שרון אמר כי זהו יום של שמחה "חברון היא אחד המקומות הקדושים ביותר לעם היהודי. אני מאמין כי היהודים יוכלו להתפלל ברחבי כל מערת המכפלה. אני בטוח שכאשר הקהילה היהודית בחברון תגדל מ־500 נפש ל־5,000 נפש, המצב ישתפר פה, ויהיה יותר ביטחון".

ח"כ חנן פורת הביע את שביעות רצונו מפתיחת המערה, אך ציין, כי "יש לאפשר לנו להשתטח על כל קברי האבות".

בין הבאים למערה היה גם אבישי רביב, פעיל כ"ך שנכנס למערה למרות צו מאלוף הפיקוד האוסר עליו את הכניסה. השומרים שבכניסה למערה עמדו ליד השערים המגנטיים, אך לא בדקו את זהות הנכנסים.

במשך הבוקר ביקרו במקום גם חברי הכנסת שאול יהלום (מפד"ל), שלמה בנזרי (ש"ס) ורחבעם זאבי (מולדת).

הנחיות למתפללים

בהנחיות לציבור המתפללים במערת המכפלה נמסר כי תהיה פתוחה בימי חול למתפללים היהודיים החל מרבע שעה לפני עלות השחר ובחודש נובמבר עד סביבות השעה 20:00.

עוד נמסר, כי תפילות המתפללים היהודיים, במהלך ימות השבוע, ייערכו באולמות אברהם, יעקב והחצר הפנימית שביניהם, אולם יוסף ואולם הבריתות. בחגי ישראל וכפי שיפורסם באמצעות המועצה הדתית בקרית ארבע ובאמצעי התקשורת, יתקיימו התפילות גם באולם יצחק, המשמש בשאר ימות השנה לתפילת המוסלמים בלבד.

עם סיום תפילת הבוקר, של המתפללים היהודיים, אמר דובר היישוב היהודי בחברון נועם ארנון, כי המתפללים שמחים מצד אחד על פתיחתה מחדש של מערת המכפלה. אולם, הם מוחים על חלוקתה ואיסור תפילת היהודים באולמות שונים במערה.

"מערת המכפלה היתה הקניין הראשון של יהודים בארץ ישראל. היהודים בנו אותה לפני כאלפיים שנה כמצבה הגדולה ביותר לקברי אבות ובניין לתפילת יהודים. רק לאחר 1967 התאפשר ליהודים לחזור ולהתפלל במקום. אנו לא מקבלים את החלוקה שנעשתה ונמשיך במאבק הציבורי למען פתיחתו של אולם יצחק לתפילת יהודים באופן קבוע".

בקרבת מערת המכפלה ישב אתמול עבד אלחלים כפישה, בן 62, בעל בית עסק לממכר מזכרות לתיירים. חנות זו היתה החנות הפתוחה היחידה אתמול בבוקר, באזור מערת המכפלה, למעט "מזנון המתנחלים". מאז הטבח, כל החנויות היו סגורות. "הכל נמנעים מלהתקרב לאזור", סיפר כפישה, "כי האזור מוקף בצבא וכל פלסטיני הרוצה לעבור בו, עובר בדיקות בטחוניות".

ערב פתיחת מערת המכפלה, התכנסו ראשי הציבור הערבי בחברון, כדי לדון במצב החדש, עם פתיחת המערה. פרנסי העיר טוענים, כי אי אפשר להפריד בין המצב במערת המכפלה לבין המצב הכללי השורר בעיר חברון. "יש לפתוח את השוק הסיטונאי לירקות, הסגור מאז הטבח, ויש להסיר את המגבלות על תפילת המוסלמים", אמר ראש עיריית חברון, מוסטפא נטשה, בתום ההתכנסות.

בג"ץ החליט להתיר שידור הסידרה במלואה:

רשות השידור החליטה להשמיט הקטע שבו נאמר כי חנה סנש הסגירה את חבריה

מאת אביבה זלצמן

למרות החלטת בג"ץ אתמול, לדחות את עתירתו של גיורא סנש ולא להורות לרשות השידור לערוך שינויים בסדרה "משפט קסטנר", החליטה רשות השידור, בעצה אחת עם היוצרים, להשמיט מהסדרה את שני המשפטים שהיו נשוא הדיון.

המשפטים שאותם ביקש גיורא סנש, אחיה של חנה סנש להשמיט, הם אלה בהם מואשמת חנה סנש כמי שבגדה בחבריה והסגירה אותם לידי ההונגרים.

רשות השידור הביעה שביעות רצון מהחלטת בג"ץ, המחזקת את עצמאותה ומדגישה את חופש הביטוי והיצירה. עם זאת קשובה רשות השידור לרוח הדברים שהשמיעו אתמול שופטי בג"ץ ולפיכך הוחלט להשמיט את המשפטים האמורים.

דובר רשות השידור צבי לידר אמר: "עתה יוכל הציבור להיווכח, כי הוויכוח על חנה סנש, שהתמקד במשפט אחד מתוך סדרה בת שלוש שעות, הצית את הלהבה הלא נכונה והסיט את הוויכוח מן הבעיות החשובות והכואבות בהן עוסקת הסדרה".

(ע). ־ שופטי בית המשפט הגבוה לצדק אהרן ברק ואליהו מצא החליטו ברוב דעות לדחות את עתירתו של גיורא סנש ואישרו לשדר את הקטע השני במחלוקת. השופטים הודיעו, כי נימוקי ההחלטה יינתנו במועד מאוחר יותר.

גיורא סנש עתר לבג"ץ בבקשה, לחייב את רשות השידור להוציא קטע מהדרמה "משפט קסטנר", בו מאשים קסטנר את חנה סנש בהסגרת שני צנחנים לידי ההונגרים, לאחר שנשברה בשבי. השופטים קבעו כי הצגת הקטע לא פוגעת ברצף של העלילה.

השופטים, המשנה לנשיא אהרן ברק ואליהו מצא, קבעו שההחלטה אם להוציא את הקטע, נתונה בידי רשות השידור. השופט מישאל חשין קבע, בדעת מיעוט, כי מאחר שרשות השידור איננה יוצרת הסרט, יכול בית המשפט להתערב.

גיורא סנש אמר בתגובה להחלטת בג"ץ: "המסר של ההחלטה לכל מי שחולם להיות גיבור, הוא שאם תהיו גיבורים, יגידו עליכם שאתם בוגדים".

בא כוחה של משפחת סנש, עו"ד גבי לוי, ציין בפני בית המשפט כי קסטנר עצמו, בספר "האמת של קסטנר", אמר כי חנה סנש ושני הצנחנים האחרים שהגיעו להונגריה הוסגרו על ידי סוכן כפול, פקיד הונגרי שנחשב נאמן ואוהד של בעלות הברית. למעשה, הוא עבד בשרות הריגול הנגדי הגרמני, והמשטרה ההונגרית. הסדרה "משפט קסטנר" מפיצה, לדברי עו"ד לוי, שקר גמור. עו"ד לוי היה נסער מאוד, ואמר במהלך הדיון: "לפני 50 שנה רצחו את גופה של חנה סנש היום רוצחים את נשמתה".

עו"ד לוי ציין, כי אין למשפחה אף סעד מלבד פניה לבג"ץ. על פי חוק לשון הרע אסור להוציא דיבה על המת, בדיוק כשם שאין להוציא דיבה על החי. אבל, החוק קובע כי הוצאת דיבה על המת איננה עילה לקבלנה פלילית או תביעה אזרחית. לדבריו, חופש הביטוי משמש מנוף למלחמת פרוצים על חשבון כבוד האדם. לטענתו, חוק יסוד כבוד האדם וחירותו, העמיד את הערך של כבוד האדם על אותה מדרגה בה עומד חופש הביטוי.

עו"ד לוי אמר, כי הקטע, בו מאשים קסטנר את אמה של חנה סנש, כי בתה נשברה בחקירה והסגירה את חבריה ־ הוא שולי במחזה. "השמטת הקטע לא תיפגע בחופש הביטוי של היוצרים, כשם שעורך בטלוויזיה המקצץ רקה מכתבה של ארבע דקות אינו פוגע בחופש הביטוי".

לעתירתה של משפחת סנש הצטרפה תנועת "הנשים בירוק". בא כוחה, עו"ד אביגדור הכהן, טען בעיקר נגד הפגיעה של הסדרה "משפט קסטנר" באתוס הלאומי. לדבריו, נדיה מטר, דוברת "הנשים בירוק" אמרה לו, כי עלתה לארץ מבלגיה, בעקבות הרושם שעשה עליה סיפורה של חנה סנש. לדברי עו"ד הכהן, המחזה פוגע בדמותה של מדינת ישראל כמדינה יהודית וציונית.

השופטים הסתייגו מטיעוניו של עו"ד הכהן על פגיעה של המחזה באתוס הלאומי. השופט מישאל חשין שאל את עו"ד הכהן, אם גם מחזה שיציג את דוד ומשה עם חולשות אנושיות, אינו מקובל עליו. הוא ציין שאינו סבור שהקרנת הסדרה תביא את נדיה מטר לרדת מהארץ, ולכן הטיעון איננו מעניינו של בית המשפט.

בא כוחה של המדינה, עו"ד עוזי פוגלמן, טען בדיון כי השמטת הקטע מהסדרה תיפגע בחופש הביטוי וחופש היצירה. לדבריו, אין בסיס לטענת העותרים, כי רשות השידור והמחזאי מרדכי לרנר החליטו להקרין את הקטע כדי להגדיל את הרייטינג של התוכנית. הוא הוכיח, כי העותרים יוכלו להשתתף בדיון שייערך באולפן לאחר הקרנת הסדרה.

השופט מצא אמר לבא־כוח המדינה, כי עיקר הבעיה נובע מהבלבול שנוצר אצל הצופה, כתוצאה מעירוב של חלקים דוקומנטריים ובדיוניים בסדרה. השופט מצא שאל את עו"ד פוגלמן "מה אתם רוצים להיות שתהיו בדולים, סרט דוקומנטרי או סדרה בדיונית?".

העותרים דחו את הצעת הפשרה של רשות השידור שהודיעה, כי תקרין כתובית לפני הפרק ובו יצויין, כי הסדרה בדיונית.

פורסמו נתוני הביטוח הלאומי על העוני

נבלם שיעור הגידול בעוני – יותר מ־400 אלף ילדים עניים היו ב־93'

מיליון ו־150 אלף עניים חיו בישראל ב־93' לעומת מיליון ו־107,000 ב־92'; לאחר תשלום הקיצבאות נמצאו אשתקד 648 אלף איש עניים

מאת חגי פורשנר

לפחות מיליון ו־150 אלף איש חיו מתחת לקו־העוני ב־1993, לעומת כמיליון ו־107 אלף ב־1992. בין העניים היו אשתקד גם לפחות 416,700 ילדים, לעומת 391,700 בשנה קודמת.

כך עולה מנתונים שפרסם אתמול המוסד לביטוח־לאומי, ואשר נמסרו מפי שרת העבודה והרווחה, אורה נמיר.

נתונים אלה מלמדים על "יציבות מסויימת" בנושא. שיעור העניים היה דומה לזה שנרשם ב־1992: 30.8% איש, ו־31.9% מכלל הילדים היו עניים גם אשתקד וגם בשנה שקדמה לה.

לעומת זאת, ישנה עלייה קלה בשיעור המשפחות העניות, מ־34.2 אחוז ב־1992 ל־34.6 אחוז אשתקד.

בניתוח מדוקדק מתגלה תמונה חמורה יותר של תחולת העוני, אשר מתייחס להכנסה הרגילה ולא לשיקלול הקיצבאות והמיסוי. בין לא־עובדים (בגיל העבודה) עלתה תחולת העוני מ־83.9% ל־85.5 אחוז. בקרב קשישים עלתה תחולת העוני מ־63.8% ל־65.2 אחוז. בקרב משפחות מרובות ילדים עלתה תחולת העוני מ־50.4% ל־53.8 אחוז. גם בקרב השכירים נרשמה הרעה בתחום זה, ותחולת העוני עלתה מ־12.5% ל־12.7 אחוזים.

שלוש סיבות תרמו למניעת המשך העלייה שנרשמה בשנים האחרונות בתחולת העוני הכוללת: הירידה בשיעור האבטלה, השמירה על ערכן הריאלי של הקיצבאות ועלייתו של השכר הריאלי במשק.

השפעות חיוביות אלה קוזזו עקב השחיקה בשכר־המינימום. זה ירד ריאלית ב־2.5%, ויחסית לשכר הממוצע במשק הוא ירד מ־43.6% ב־1991 ל־40.7% ב־1993.

קיצבאות המוסד לביטוח־לאומי, אשר תיקונו מלפני שנתיים מנע את שחיקתן, מוציאות כמחצית העניים מהגדרת העוני הסטטיסטית. לאחר ביצוע תשלום הקיצבאות והמיסוי, נמצאו בישראל אשתקד 648 אלף איש עניים, לעומת 616 אלף ב־1992. בתוכן היו 279,300 ילדים לעומת 261,700 ב־1992. ללא מיסוי, הקיצבאות היו "מחלצות מקו־העוני" כ־538 אלף נפש, בהן 154 ילדים.

גם לאחר פעולתם המתקנת של קיצבאות אלה, חל גידול בתחולת העוני בכמה קבוצות אוכלוסיה: גידול בשיעור 16.3% בקרב הקשישים, שתחולת־העוני בקרבם עלתה בחישוב המשקלל את הקיצבאות מ־18.5% ל־20.8%, והעניים בהם מנו אשתקד כ־51,400 איש לעומת 44 אלף ב־1992; גידול בשיעור של 13% בקרב משפחות מרובות ילדים (ארבעה ילדים ויותר), שתחולת העוני בקרבן עלתה מ־34.3% ל־36.1 אחוז, ומספרן הגיע מ־26,200 ב־1992 ל־29,600 אשתקד.

לעומת זאת נרשם שיפור במספר העולים החדשים אשר נכללים בקבוצה שמתחת לקו־העוני. רק חמישית בין העולים נחשבת ענייה, לעומת כשליש ב־1992.

מלבד אוכלוסיית העולים נרשם גידול בכל קבוצות האוכלוסיה המרכזיות: לאחר שיקלול הקיצבאות והמיסים, 16.7% מהמשפחות היו עניות אשתקד (לעומת 16.4% ב־1992 ו־14.9% ב־1991). בסך־כל האוכלוסיה, השיעור עלה מ־17.2% ב־1992 ל־17.6% ב־1993. החזרת קיצבאות הילדים לכל האוכלוסיה תרמה להקטנת שיעור הילדים העניים מ־21.3% ב־1992 ל־22.1% אשתקד.

נתוני סקר ההכנסות, שמבצעת הלשכה המרכזית לסטטיסטיקה מנותחים רק 80% מכלל אוכלוסיית ישראל. הם לא כוללים את העצמאים, לא את האוכלוסיה הבלתי־עירונית, ובמיוחד לא את הערבים.

השרה נמיר דיווחה, כי המוסד לביטוח לאומי הציע מימון לצורך הרחבת הסקר גם ליישובים קטנים.

מי הוא עני כיום?

מספר הנפשות במשפחה	ש"ח לחודש	באחוז מהשכר הממוצע
1	923	23.5
2	1,476	37.6
3	1,956	49.9
4	2,362	60.2
5	2,768	70.6
6	3,137	80.0
7	3,506	89.4
8	3,838	97.9
9	4,133	105.4

המוסד לביטוח־לאומי פירסם אתמול לא רק את נתוני העוני ל־1993 – אלא גם את הנתונים אשר מאפשרים להעריך, מי ייחשב עני בדו"ח שיתפרסם (בעוד כשנה) על העוני בישראל של 1994.

השרה אורה נמיר מציעה תוכנית לחילוץ אלפי משפחות מקו העוני

מאת חגי פורשנר

שרת העבודה והרווחה, אורה נמיר, מציעה "תוכנית משלימה" לחוק לצימצום ממדי העוני אשר הוחל בהפעלתו באוגוסט לחד־הוריות. ההשוואה תעלה 15.4 מיליון ש"ח לשנה, כלומר 422 ש"ח לחודש לכל משפחה, ובעזרתה מקווה נמיר לחלץ מקו העוני 2,240 משפחות.

המימון לשלושה צעדים אלה, המחייבים תיקוני חקיקה בחוק הביטוח הלאומי, יבוא המשפחה בהן משתכר 9,300 ש"ח ויותר. מדובר ב־92 אלף משפחות, שהמיסוי עליהן יכניס לקופה 121 מיליון ש"ח. נמיר מסתמכת על תמיכתו של אגף תקציבים באוצר, אם כי טרם דנה עם אנשיו על הרעיון. היא מקווה להתגבר על התנגדות

רותן של נשות עסקים מהארץ ומחו"ל. לצידו של ח"יש, פנינה רוזנבלום

שניים נהרגו ושלושה נפצעו בתאונת דרכים בכביש קרית־גת

מאת רוני ברזילי

סמיון קרסיק בן 38 מקרית־גת ובנימין צריקוב בן 58 מחולון, שניהם עולים חדשים מחבר המדינות, נהרגו ושלושה נוסעים נפצעו, שניים קשה ואחר בינוני, בתאונת דרכים שאירעה אמש בכביש קרית־גת – אשקלון.

מכונית פרטית הנהוגה על־ידי אחד העולים, שהגיעה מכיוון קרית־גת, סטתה מהכביש סמוך לצומת גבעתי, ירדה לשוליים, וכשנהגה ניסה לעלות חזרה לכביש התנגשה המכונית בטנדר פורד שבא ממול.

כתוצאה מההתנגשות עפו שתי המכוניות למרחק של 50 מטרים ונעצרו בתעלה, כששתיהן מנותצות כליל. שני העולים שנסעו במכונית הפרטית נהרגו. נהג הטנדר ונוסע שישב לידו נפצעו קשה ונוסע נוסף, שישב בארגז הפורד, נפצע באורח בינוני.

שלוש ניידות טיפול נמרץ של מד"א פינו את הנפגעים לבתי החולים ברזילי וסורוקה.

למקום הוזעקו כוחות גדולים של משטרת התנועה במרחב לכיש בפיקודו של ראש לשכת התנועה, רב־פקד רפי פלה, שהחל בחקירת התאונה.

ת חולים מאיימים לנטוש ת בתי החולים והמרפאות

ת תשלום שכרם בהסכמתם לתוכנית ההבראה

החולים והמרפאות מיום חמישי הקרוב במחאה על אי־תשלום משכורות אוקטובר. התשלום מעוכב בשל אי־העברת כספים לקופת־חולים על־ידי האוצר, הטוען כי העברת הכספים תלויה בהסכמת העובדים לדרישות הנוגעות אליהם בהסכם ההבראה.

לדברי ממלא־מקום יו"ר ארגון העובדים, משה ולינגר, כל העובדים לא יופיעו במקומות העבודה, ואף לא צוותי חירום. הרופאים לא מתכוונים להשתתף בשביתה. יו"ר הסתדרות רופאי בתי־החולים, ד"ר חיים סולן, מסר כי "נשמרת זכות התגובה על־ידי פנייה לבית־הדין לעבודה על הלנת שכר, או שיבושים ארגוניים, או שתי הדרכים יחד".

נציגי העובדים מוחים על התניית תשלום המשכורות בהסכמתם לדרישות הסכם ההבראה הנוגעות לעובדים. "המשכורות מיועדות לקיום משפחותינו, ואין לשום גורם זכות להלין את שכרנו", אמר משה ולינגר.

עיקר המחלוקת היא על סעיף בהסכם ההבראה הדורש הפחתת שכר של שלושה אחוזים בכל חודש, למשך שנתיים. העובדים דורשים כי השכר שיופחת יינתן כהלוואה צמודה שתוחזר בעוד עשר שנים, אך האוצר מתנגד. עוד כולל ההסכם שינויים בסדרי שעות העבודה במרפאות הקהילה, ופיטורי עובדים.

מזכיר הסתדרות הביוכימאים המיקרוביולוגים, אשר גולדשלגר, מחה אתמול על כי הנהלת קופת־חולים מסרה להתימה לידי ארגון עובדי קופת־חולים "הסכם קיבוצי מיוחד", הכולל את דרישות הסכם ההבראה. לטענת גולדשלגר, "מי שמוסמך לחתום על הסכם ההבראה הם האיגודים המקצועיים על ענפיהם השונים, ולא שום גורם אחר המייצג את העובדים". לדבריו, גם "אין לקשור יותר בתוך הסכם ההבראה את הדרישה להפחתת השכר עם דרישות נוספות, כמו שינויים ארגוניים ופיטורי עובדים".

מנכ"ל קופת־חולים, אביגדור קפלן, קרא לעובדים "שלא לנקוט את דרך השביתה", ומסר כי ימשיך במאמציו "לשכנע את העובדים להגיע במשא־ומתן לתוצאות אשר יאפשרו לממשלה לקבל את הסכם ההבראה ולאפשר תשלום המשכורות לעובדים".

מחלף הסירה ייפתח היום לתנועה

(ע). – מחלף הסירה על כביש החוף סמוך להרצליה ייפתח היום בצהריים לתנועת כלי רכב, חצי שנה לפני מועד סיום העבודות המתוכנן.

המחלף החדש הוא חלק מתוכנית כוללת, שמטרתה הפיכת כביש החוף בין חיפה לתל אביב לכביש ללא רמזורים, ובבנייתו הושקעו 40 מיליון שקל.

במהלך שנת 1995 יסתיימו העבודות במחלף כפר שמריהו ובמשרד הבינוי והשיכון מציינים, כי עם סיום העבודות תושלם רובה של תוכנית זו.

במהלך העבודות נאלצו המבצעים לפנות ממקומו המיועד של הצומת מאגר אשפה עירוני, שהכיל יותר מ־150 אלף טונות אשפה.

שר הבינוי והשיכון, בנימין בן־אליעזר, בירך על פתיחת המחלף ואמר, כי פתיחתו היא צעד נוסף לקראת "פתיחת אחד הפקקים היותר קשים במדינת ישראל".

השר ציין, כי בכל רוחבי הארץ נשלמות עבודות במחלפים, וכי כבר לקראת סוף החודש ייפתח צומת הכפר הירוק החדש. בתחילת חודש ינואר 1995 ייפתח מחלף מורשה.

מזג אוויר סוער ברצועה: בן 11 נהרג ושבעה נפצעו

(ע). ילד בן 11 נהרג ושבעה אנשים נפצעו אתמול ואושפזו בבית החולים "שיפא" בעזה, כתוצאה מהתמוטטות וחמות ביישוב בית לאהייה, צפונית לעזה, עקב מזג האוויר הסוער, שפקד את רצועת עזה זה היום השלישי.

אל בית החולים "אבצר" בחאן יונס הועבר אתמול במצב קשה פעוט בן 3 מחאן יונס, שטבע בשלולית בוץ. הילד הגיע לבית החולים במצב קשה, כשבריאותיו מים ובוץ.

בדיר אל בלח "קפאו" 42 חממות. 80 דונם עגבניות הושמדו כליל, לאחר שהשטחים הוצפו במים. בבית לאהייה נהרסו לולים ומאות עופות מתו, כתוצאה מהצפה.

מערכת החשמל ברצועה קרסה אתמול, בתים רבים בג'בלייה הוצפו במים, נגרמו נזקים למכוניות בעזה ובחאן יונס. כביש עזה־רפיח חסום לתנועה מאז שעות הבוקר המוקדמות. אנשי אונר"א נאלצו להגיש סיוע ומזון לכ־10 משפחות בג'בלייה, לאחר שבתיהם הוצפו בליל. ביוב חדר לכמה בתים.

יאסר ערפאת סייר ברצועה בכדי לראות את הנזקים. בדיר אל באלח הבטיח ערפאת סיוע לחקלאים. במשטרת עזה הוקם מוקד חירום, אליו הופנו קריאות לעזרה של תושבי הרצועה.

הנזק הכבד ביותר שנגרם לרכוש ברצועת עזה היה לשובר הגלים החדש ההולך ומוקם בחוף עזה. גלי הים הגבוהים גרמו להתמוטטותו ופיזרו את קורות הבטון שנבנו על האבנים. מנוף קרס ונגרם נזק לציוד מכני.

למשכורות או לפנסיה, האין להתייחס אל דמי־האבטלה הללו כאל כסף העומד באותה רמה כמו הכנסה מבוררת מעבודה. ההבדל בין שני הסוגים הוא כמו בין עצמאות לבין תלות. מצב של תלות יכול להיות נוח למדי, ומוצדק אובייקטיבית, אך הוא אינו שווה ערך לעצמאות.

הזיכוח אינו רק עקרוני. המשמעות הפרקטית מתחוורת כאשר מתייחסים גם ל"תוכנית המשלימה" שהגישה השרה נמיר אחרי ה"חוק לצימצום ממדי העוני". האם תוספת של כמה מאות שקלים באמת תוליך מקו־העוני את בעלי חשבון הבנק הצנוע שכבר על קיצבאות? האם הם לא יזדקקו לסיוע בשיכון, בבריאות, בחינוך, בעבודה סוציאלית?

מתנגדי הסולידריות החברתית נוהגים להכביס את המלה "עניים" במרכאות כפולות, לאות לעג. בניית החברה המתוקנת רק מקיצבאות הביטוח הלאומי יכולה להציב מרכאות כאלה, לא לעגות, אלא כאובות, גם סביב לצמד המלים "לא־עניים".

תושבי שלומי מפונקים: מעדיפים אבטלה על עבודה

מאת נתי קיי זילברמן

למרות שהיישוב שלומי חוגג בתחתית סולם היישובים הנחשלים בדו"ח הביטוח הלאומי שפורסם אתמול, ולמרות העובדה שביישוב רשומים 14 אחוזי אבטלה, טוענים מנהלי מפעלים בצפון ומנהלי כוח אדם במפעלים אלה, כי התושבים בעיירה פשוט מעדיפים להיות מובטלים.

מנהל כוח אדם באחד המפעלים הגדולים הנמצא סמוך לשלומי סיפר, כי הוא מעסיק במפעלו עשרות פועלים מדרום לבנון וידו נטויה להעסיק עוד פועלים רבים בעבודות לא מקצועיות, ואולם אלה אינם בנמצא. "הלוואי שהייתי יכול להחליף את הפועלים מדרום לבנון בפועלים מקומיים ולמלא את כל מכסת כוח האדם הדרושה לי, אבל התושבים פה הם מפונקים, הם מעדיפים להרוויח פחות ולהיות מובטלים, ולי זה ממש חבל".

לדברי מנהל כוח אדם במפעל אחר הוא נאלץ להסיע עובדים למפעלו ממקומות מרוחקים וזאת במקום להעסיק את מובטלי שלומי. הוא הסביר כי במפעלו יש מספיק מקומות עבודה כדי לחסל חלק ניכר מהאבטלה בשלומי. הוא סיפר כי הוא מציע עבודה במשמרות לפועלים לא מקצועיים ובתמורה הוא משלם שכר אשר יכול להגיע בתוספת הפרמיה לכ־2,500 ש"ח בממוצע בחודש. "נכון שזו עבודה קשה אבל ההגיון אומר שעבודה, כמה שלא תהיה קשה, בכל מקרה עדיפה על אבטלה".

בשלומי יש היום כ־3,600 נפש, רבים מבוגרים ועשרות משפחות של עולים חדשים. לטענת פרנסי היישוב, עוזבים מרבית הצעירים את העיירה בשל מחסור במקומות עבודה ואפשרויות קידום ובהעדר השקעות באיזור. וחוששים בשלומי כי העיירה תהפוך בתוך שנים אחדות למושב זקנים.

מרכז קהילתי נחנך ברח' שינקין בת"א

מאת כתב דבר

מרכז קהילתי חדש, "לב תל־אביב", נחנך אתמול ליד גינת שינקין בתל־אביב. המרכז יספק שירותים שונים לקהילה, בהם "צהרונית" לילדים, חדרי אומנויות, סטודיו למחול, משחקיה לילדים, חדר כושר משוכלל, אולם לאירועים ועוד.

המבנה בן ארבע הקומות, ששימש בעבר מרכז עירוני לקליטת עלייה, שופץ ותוכנן מחדש בסכום של 4 מיליון שקל על־ידי האדריכל ירון תרמר ממינהל ההנדסה בעירייה. עיצוב הפנים תוכנן על־ידי חנה לם.

מתחם לב תל־אביב הלך והתפתח בשנים האחרונות ונעשה לאזור מגורים מועדף, בעיקר בקרב משפחות צעירות והורים לילדים

ח"כ אלי דיין: תכנית נמיר לצמצום העוני – אינה מספקת

(ע). יו"ר הקואליציה, ח"כ אלי דיין, הביע דאגה ממספר העניים הגדל והולך, כפי שפורסם בדו"ח הביטוח הלאומי.

לדבריו, גם בתכנית של שרת העבודה והרווחה לצמצום מספר הנפשות החיות מתחת לקו העוני אין די, וכי היא תוליך מספר קטן של עניים.

ח"כ דיין פנה לרבין לקיים דיון מיוחד בממשלה, ולאמץ המלצות של מומחים וח"כים מהלובי החברתי שיש בהם פתרונות אמיתיים לצמצום ניכר של מספר העניים.

"העוני אינו גזירה מן השמים, וניתן לסלק את החרפה הזו ממקומותינו. הדבר בהישג יד", ציין ח"כ דיין.

לדבריו, הוא יציע שיפורים מהותיים בקיצבאות המשולמות על־ידי הביטוח הלאומי לנזקקים, ולתת תוספת מיוחדות למשפחות ברוכות ילדים החיות מתחת לקו העוני.

אמש בטלוויזיה / מירי פז

מצרך יקר המציאות

בשידור חוזר עם עמוס עוז, ערוץ 1

קוצר הזמן הוא הסיבה הבולטת של התכנית "בשידור חוזר" כשהיא מארחת את עמוס עוז. נראה, שלעורכים חסרים שיקול הדעת והתעוזה להרוג מקצבת השגרה שלהם, והרי צריך להודות שאין שוויון בין המתארחים. יש טובים ומרתקים יותר, ומיעוטם הוא המצדיק חריגה כזאת. פחות ממחצית השעה עם עמוס עוז הותירה טעם של עוד.

עוז דיבר על הרגישות המוסרית, הדמיון והקשר ביניהם בדרך שעשויה להחשב ברהב אילו נאמרה על ידי מישהו אחר. שתי מידות אלה, שעוז ומיעוט קטן של אנשי רוח ניחנו בהן, הן מצרך יקר מציאות. בצדק אומר עוז שאין זו זכות גדולה להקדים את הפוליטיקאים בחשיבה ארוכת טווח על הפתרונות הנכונים לבעיות המהותיות ביותר בחיינו.

חבל שדעותיהם לא נשמעות. הבאתה בהירות גם בבעיות "משניות": עוני ופערים חברתיים מעמיקים, למשל. היה מעניין לשמוע במיוחד את דעותיו של עוז בנושאים אלה, וגם בעניני טעמים ספרותיים ומוסיקליים, דווקא משום שהוא מעיד על עצמו כי כוח הקליטה וההטמעה שלו אינו צועד עם הזמן, וכי בתוך עולמו הוא חי, מנסה להרחיבו אך לא על בסיס חוקי היצע וביקוש ואופנות מזדמנות.

הקטעים הקצרים, שהובאו בשידור חוזר, כמו הקטע המקסים שבו נראה עוז כמבכשי השבט הבודה סיפורים מעוברים בפני קהל ילדים (בחולדה נדמה לי), ולעומתו הקטע בו נואם עוז עשר שנים מאוחר יותר בכבר מלכי ישראל, יש בהם הבזק על מה שקרה וקורה לארץ הזאת, שעשור בקורותיה הוא כשנות דור. התמורות החדות המטלטלות את החברה הישראלית במהירות מסחררת בלטו אפילו בשידור חוזר של קטעים מצולמים מתוך פסטיבל ערד ב־1983 – צבוע, עממי, וחסר יומרות – לבין זה של 1994 – במופע פולחני עם תמרות עשן והציבלים המרחיקים את עוז מבינינו בעונת הפסטיבל.

תכנית מרתקת.

תושב בית לחם הגיש תלונה על יבוא מגבות מוברחות מפורטוגל

מאת מיכל סלע

יבואנים ישראלים המייבאים מגבות מפורטוגל מייבאים, למעשה, סחורה מוברחת, כך אומר יצרן מגבות מבית לחם, סלים נצר. נצר הגיש תלונה על כך לשר הכלכלה, שמעון שטרית, להתאחדות התעשיינים ולגורמי תעשיה אחרים בישראל. לפי שעה לא ננקטים צעדים נגד החשודים.

"מדובר במגבות המיוצרות במזרח הרחוק במחיר אפסי ונמכרות על בסיס משקל לסוחרים בפורטוגל", אמר נצר ל"דבר". רוכן של מוצריו הוצג בתערוכת העסקים שנערכה אתמול בירושלים. "הסוחרים הפורטוגלים מחליפים את התוויות ומוכרים במחיר זול מאוד ליבואן הישראלי. זה האחרון נהנה מיבוא פטור ממכס, בשל הסכמי הסחר בין ישראל לפורטוגל, הגם שזו כלל אינה סחורה פורטוגלית."

נצר, שמפעלו מייצר מגבות מ־1930, מוכר גם בישראל. בעבר היה היקף המכירות שלו בישראל רחב. "הבעיה היא בתנאי תחרות לא הוגנים. לתעשיין הפלסטיני אין סיוע ממשלתי כמו לתעשיין הישראלי, אין לו הלוואות נוחות ואשראי נוח לפיתוח המפעל, בהעדר בנקים לעניני עסקים", אמר והוסיף כי על קשיי הסגר נוספת מלאכת הזיוף "ואיש אינו מטפל בכך".

מהומות בין נוסעים בנמל עובדה שהמתינו שעות לביקורת הדרכונים

מאת אריה ארד

קטטה המונית פרצה שלשום אחר הצהריים בין נוסעים מתוסכלים בשדה התעופה עובדה שליד אילת, שהמתינו כמה שעות ליד דלפקי ביקורת הדרכונים מפני שהמשטרה לא אישה את הדלפקים בהתאם לצורך, על אף שהיא מקבלת תקציב לשם כך מרשות שדות התעופה.

החל בשעה 14:30 נחתו בשדה עובדה ארבעה מטוסים, מהם שני מטוסי ג'מבו, שהביאו בין היתר משלחת של מנהיגים יהודים מפילדלפיה שבארה"ב. המשטרה אישה רק שלוש עמדות ביקורת, שהיו אמורות לטפל ב־1,260 נוסעי ארבעת המטוסים.

תחילה המתינו הנוסעים בסבלנות, אולם משהחל התור להתארך עם נחיתת כל מטוס נוסף והמשטרה פעלה בעצלתיים, החלו קטטות בין התיירים שכעסו על היחס המחפיר של המשטרה. כמה מהתיירים הוליכו ביניהם מהלומות במהלך ויכוח בשאלה מי קדם למי בתור. מדי פעם הלכו ילדים לאיבוד בתוך ההמון והיללות הקריקע סייעו להם למצוא את הוריהם.

מנכ"ל רשות שדות התעופה, מוטי דבי, הגיש אתמול מחאה חריפה לפיקוד הבכיר של המשטרה ודרש הסבר לשערוריה. דבי דיווח לשר התחבורה, ישראל קיסר, על המקרה והוא מתכוון לפנות גם לשר המשטרה, משה שחל, כדי לברר את הפרשה.

הילדה הירדנית חולת הלוקמיה אושפזה בבית החולים הדסה

(ע). הילדה הירדנית חולת הלוקמיה, הבה שהבן, אושפזה אתמול בבית החולים הדסה עין כרם בירושלים.

הילדה, מלווה בהוריה ובאחיה התינוק בן 18 חודשים, שיתרום את מח העצם, הגיעו לבית החולים בשעות הצהריים.

הבה אמרה, כי היא אינה פוחדת מהניתוח, וכי "אינשאללה" תבריא במהרה. האב רושדי הודה בהתרגשות למלך חוסיין ולראש הממשלה יצחק רבין על הסכם השלום, ואמר כי השלום מאפשר לו לטפל בבתו.

מנהל המחלקה להשתלת מח עצם בהדסה, ד"ר שמעון סלוין, מסר כי הבה תעבור בימים הקרובים סדרת בדיקות, וניתוח ההשתלה יתקיים רק לאחר שיתקבלו כל התוצאות.

לדבריו, סיכוי ההחלמה של חולים בסוג זה של לוקמיה עולה על 90 אחוזים.

לאחר שיתקבלו תוצאות הבדיקות, תעבור הבה סדרת הקרנות, ואחר־כך ישתל בגופה מח עצם שיילקח מאחיה התינוק.

הוריה של הבה יתאכסנו עד תום הטיפולים בקיבוץ צובא.

שדות נפט חיפושים (1992) - שותפות מוגבלת

(להלן:"השותפות")

הודעה בדבר כינוס אסיפה כללית

ניתנת בזה הודעה לכל בעלי יחידות ההשתתפות הרשומות על שם, בנות 1 ש"ח ע.נ. כ"א, המקנות זכות השתתפות בזכויות השותף המוגבל (הנאמן), שדות נפט נאמנויות (1992) בע"מ, בשותפות (להלן:"היחידות") על קיום אסיפה כללית של בעלי היחידות ביום 15 בנובמבר, 1994, בשעה 16:00 במשרדי השותף הכללי, שדות נפט בע"מ, ברחוב יפתח 2, רמת-השרון.

על סדר יומה של האסיפה:

קבלת החלטה בעניינים הבאים:

א. בנושא גובה גיוס ההון-בהמשך להחלטה המיוחדת מיום 18.9.94, לאשר לשותף הכללי ולנאמן, אם ימצאו לנכון, הנפקת יחידות בדרך של זכויות בהיקף של פחות מ-10 מליון ש"ח.

ב. בנושא עמלות החיתום-לאשר לשלם לאחד ממנהלי קונסורציום החתמים-נשואה חתמים בע"מ-בשליטת בעלי ענין בשותף הכללי-עמלת חיתום והפצה בסכום זהה לסכום שישולם ליתר החתמים וכן עמלות ניהול בסכום שלא יעלה על הסכום שישולם למנהל הקונסורציום הראשי הנוסף - אייל ניירות ערך והנפקות (1988) בע"מ.

סך כל העמלות שיקבלו החתמים ומנהלי הקונסורציום יקבע עמם במו"מ ויהיה טעון אישור המפקח.

על פי אישור המפקח ובהתאם להחלטה המיוחדת של בעלי היחידות מיום 18.9.94, ניתנת על האסיפה הודעה של 7 ימים מראש בלבד. המנין החוקי באסיפה יהיו שני בעלי יחידות הנוכחים, בעצמם או ע"י באי כוחם.

שדות נפט נאמנויות (1992) בע"מ
הנאמן

בעל יחידות הרוצה למנות שלוח להשתתף במקומו ולהצביע באסיפה הנ"ל יפקיד במשרדי השותף הכללי, ברחוב יפתח 2, רמת השרון, לפחות 48 שעות לפני המועד הקבוע לעיל של האסיפה, את המסמך למינוי שלוח להצבעה ויפוי הכח או כתב ההרשאה האחר שמכוחו יעשה המינוי, או העתקים מאושרים בידי נוטריון, שאם לא יעשה כן לא יהיה למסמך תוקף באסיפה.

מזג האוויר

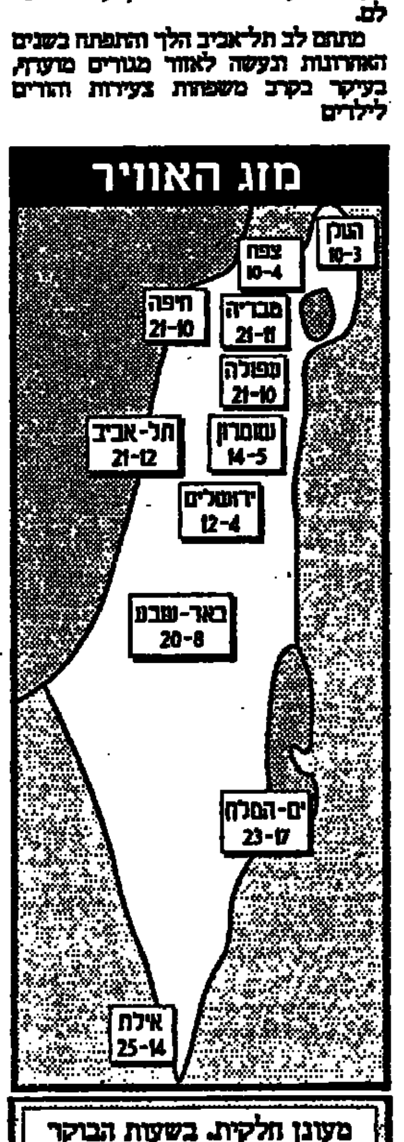

מעונן חלקית. בשעות הבוקר עדיין יתכן גשם מקומי קל.

דבר DAVAR

ההסתדרות הכללית של העובדים בארץ ישראל
עיתון עובדי ישראל

מייסד ועורך ראשון: ברל כצנלסון
עורך ראשי: ד"ר יורם פרי
עורך אחראי: דניאל בלוך

המו"ל: "דבר בע"מ"	סניפים:
נדפס ב"דפוס דבר בע"מ"	בית "דבר" רחוב שנקין 45 ת"א
המערכת והמנהלה תל־אביב	טלפון: 5286141, מיקוד: 65233
רחוב שנקין 45 ת.ד. 199, מיקוד 65233	ירושלים: רחוב הלל 16
טלפון: 03-5286141 (6 קווים)	טלפונים: 02-256873, 02-256589
פקסימיליה: 03-294783	חיפה: רחוב הנביאים 27
מחלקת המודעות, טלפונים ישירים	טלפון: 04-620111
298032, 5281860, 5286156	רחובות: רחוב הרצל 168
פקסימיליה מודעות: 03-298032	טלפונים: 08-451381, 08-453798
טלפון לפניות הציבור 07.00—22.00 03-5286141	הפצה "נר" 03-377056

הוריו של עמית נחמיה, גונב הטנק:

"עמית הוא חייל מצטיין שהתעללו בו כל הזמן והפכו אותו לעבד"

(ע). "בננו לא רצה להתאבד, והעדיף להביע מחאתו בצורה אחרת. עמית הוא חייל מצטיין שהתעללו בו כל הזמן. הפכו אותו לעבד, כי הוא לא ידע להגיד לא".

כך סיפרו אתמול סימה ואבנר נחמיה מיהוד, הוריו של סמל עמית נחמיה מחיל השיריון, אשר גנב ביום א' טנק מבסיס צה"ל בג'ולים, פרץ את שער הבסיס ונסע בכבישי הדרום עד למושב בן זכאי.

ההורים פתחו בביקורת על צה"ל, שעד אמש לא דיווח להם מה עלה בגורלו של בנם. "אנו מופתעים וכועסים, על כך שאף אחד מצה"ל לא הודיע לנו דבר על בננו. את ההודעה על העניין קיבלנו בשיחת טלפון של עיתונאי, שביקש לקבל תגובה", אמרו.

ההורים סיפרו עוד, כי בנם לא היה טנקיסט, אך בצה"ל הכריחו אותו לעבוד במקצוע זה. הם ציינו, כי לבנם לא היה כלל רישיון לטנק, וכי הם לא מאמינים כי בנם ירה לעבר אנשים. "לא נשתוק עד שצדקתו תצא לאור", אמרו.

עמית ביקש לעבוד בצה"ל בתחום האהוב עליו, תחום המחשבים, אך לא נתנו לו. הציבו אותו בבסיס שיריון כמכונאי טנקים, מקצוע בו עסק במשך שנה וחצי.

להורים סימה ואבנר שלושה ילדים: בן 27, בת 24, ועמית בן 21. המשפחה הגיעה ליהוד לפני 11 שנים מתל־אביב. האם, פקידה בכירה בוועד העובדים בתעשייה האווירית, והאב קבלן עצמאי בתחום המתכת. את לימודיו בבי"ס היסודי סיים עמית ביהוד. בכיתות ט'־י' למד בתיכון המקומי ביהוד והמשיך בכיתות י"א־י"ב בתיכון מקצועי בתל־אביב. בפברואר 92' התגייס לצה"ל, ולאחר טירונות שובץ לחיל השיריון.

אתי וחיים אלמקיים, מהמכולת השכונתית הסמוכה לבית המשפחה ביהוד, סיפרו כי עמית התלונן שקשה לו בצבא, וההורים ניסו לפעול להעברתו מהבסיס. "הוא היה ילד סגור ורגיש. כנראה שלא שמעו את תלונותיו. היה אומר שקשה לו, נלחם עם הקשיים לבדו. הוא בחור מקסים. גם כשהוא רוצה לבקש משהו הוא מוריד את הראש מבושה. לכן היינו בהלם כששמענו שהוא הגיע למצב כזה", סיפרו.

הם הוסיפו, כי לעמית היה ידע רב במחשבים, וכל ילדי השכונה היו פונים אליו בנושא. "הידיים שלו הפכו מיובלות מרוב עבודה בטנקים בצבא. מי יודע מה עשו לו שם. הוא לא סיפר כלום".

אתי הוסיפה: "משפחת נחמיה היא משפחה טובה ומכובדת. אם יפגעו בילד הזה, כל המשפחה תהרס".

"יום לפני כן הוא היה פה במכולת. הוא בא במדים, רצה לפרוט כסף. הוא נראה די רגיל, אבל תמיד כשהסתכלת עליו טוב, היית רואה שהעיניים שלו עצובות. את כל הכאב שלו הוא ספג בפנים ולא העמיס על משפחתו. במקום לצעוק הוא לקח את הטנק. הוא רצה שיסתכלו עליו. זו היתה הזעקה שלו", המשיכה אתי.

חברו לשכונה, חייל בסדיר גם כן, הופתע לגלות שעמית הוא גונב הטנק. "אני לא מאמין, בחור כל כך שקט יעשה דבר כזה? זה לא מסתדר לי בראש".

שלמה בקשי, ראש מועצת יהוד, המתגורר בשכנות למשפחת נחמיה ברחוב הוורדים ביהוד, אמר כי מדובר במשפחה חיובית ביותר. בקשי ידע לספר, כי האם סימה היא אישה פעילה ומסורה בוועד השכונה ובחיי הקהילה ביישוב. היא תרמה רבות ממרצה ומזמנה למען יהוד. "הופתעתי לשמוע שזה קרה אצלם", אמר.

מקרה הטנק אינו ראשון

חניך בקורס טיס שגנב פייפר לפני 31 שנה: אמרתי – 'אני אראה להם'

(ע). אמנון אבן־טוב, חניך שהודח מקורס טיס, שסח אתמול בתכנית הרדיו "הכל דיבורים" סיפור דומה לסיפור הטנק. בשנת 63', אחרי שנודע לו שיודח מקורס טיס, גנב אבן־טוב מטוס פייפר, כדי להוכיח את יכולת הטיסה שלו, והקפיץ את חיל האוויר כולו.

אבן טוב התקשר לתכנית, שעה שיעקב טרנר, המפכ"ל לשעבר ומי שהיה מבכירי חיל האוויר, סיפר למראיינת שלי יחימוביץ' על שני מקרים של גניבת פייפרים בידי חניכים מתוסכלים שהודחו. על המקרה של אבן טוב סיפר טרנר: "ראיתי את זה בעיניים. הייתי מדריך צעיר, סגן, ופתאום ראיתי מעליי פייפר עושה יעפים בגובה נמוך מאוד, במגוראוּדר נוראי. הזניקו עליו מטוסי מסטר ומוסטנג, למקרה שיחצה את הגבול. היתה הוראה מפורשת להפיל אותו אם יהיה חשד שהוא מתכוון לחצות את הגבול לירדן".

טרנר הוסיף, כי "מבחינה נפשית הבחור לא היה בסדר, זה ברור. הפייפר רק הוכיח שהיה מוצדק להדיח אותו מהקורס".

בנקודה זאת התקשר לאולפן אבן־טוב, שהועלה מיד לשידור, ואמר: "אני איש שפוי ורגיל, וגם אז הייתי שפוי, למרות שבדיעבד ברור לי שהמעשה יכול להראות לא נורמלי. נודע לי שהולכים להדיח אותי. הייתי בהלם מזה, כי כמו כל הקיבוצניקים, גדלתי על המיתוס של הטובים לטיס. היה לי ברור שאני ראוי להיות טייס, ושההדחה היא רק בגלל ריב שהיה לי עם מדריך. אמרתי לעצמי: 'אני אראה להם'. התכוונתי לקחת מטוס מגיסטר, אבל מצאתי רק פייפר. לשומר אמרתי שאני הולך לחמם את המנועים עבור הטייס, מה שהיה מקובל. ואז יישמתי את התאוריה, כי זו היתה הטיסה הראשונה בחיים ופשוט המראתי".

אבן־טוב אמר שלקח בחשבון כי יורט, אבל ממילא לא היתה לו כוונה לחצות את הגבול. מפקד בית הספר הזונק אליו וצמד את כנף מטוסו לכנף המטוס שגנב אבן־טוב. לדברי אבן־טוב, סימן הטייס יואלי בידיו: "יופי, עכשיו תרד". אבן־טוב סימן בחזרה: "אין לי מושג איך נוחתים". הטייס סימן: "עקוב אחריי", וכך עשה אבן־טוב וגם נחת בשלום.

יעקב טרנר סיפר, ואבן־טוב אישר, כי הוא עצמו, טרנר, שהיה אז סגן, מדריך בבית הספר לטיסה, רץ אל המטוס, וכיבה את מנועו. "גם היום הוא לא מבין עד כמה המעשה היה מסוכן", אמר טרנר. "הוא סיכן את עצמו וסיכן אחרים". אבן־טוב אמר, כי הוא מסכים, בדיעבד, עם טרנר. הוא גם ריצה עונש של 8 חודשי מאסר בבית כלא צבאי.

הוועידה האיסלמית מגנה את חלוקת מערת המכפלה

ג'דה, (עיא"אף.פ.) – מזכ"ל ארגון הוועידה האיסלאמית האמיד אלגאביד, גינה שלשום את החלטת שלטונות ישראל לחלק את מערת המכפלה, לבית כנסת ולמסגד.

"כוחות הכיבוש הישראליים הוציאו לפועל את החלטתם לחלק את מסגד הנביא אברהים, תוך הפרה של כל ההסכמים הבין־לאומיות, ותוך זלזול ברגשות המוסלמים", אמר אלגאביד, בכינוס של הארגון בג'דה שבסעודיה.

הוא קרא לקהילה הבין־לאומית לאלץ את ישראל לבטל את הצעד ולכבד את הסימנות של המסגד ושל יתר המקומות הקדושים לאיסלאם בשטחים.

מערת המכפלה הפכה למסגד במאה השמינית לספירה, מלבד בתקופת הצלבנים במאה ה־12, בה שימשה כבנסיה.

ליבאי: "ההסכם הוא עובדה"

רוב בקריאה ראשונה להצעה ליישם את הסכם עזה ויריחו

מאת דניאל בן־סימון

ברוב של 48 נגד 40 ושני נמנעים, אישרה הכנסת בקריאה ראשונה את הצעת החוק ליישום ההסכם בדבר רצועת עזה ואזור יריחו.

הדיון בהצעת החוק התקיים לפני זמן מה, ורק אתמול היא הובאה לאישור בפני חברי הכנסת. "ההסכם הוא עובדה ואנו מיישמים את ההסכם", הסביר שר המשפטים דוד ליבאי, "הכנו חוק כדי שהיישום יהיה על פי חוק המדינה, ואנו זקוקים לחוק יישום ההסכם ובהקדם האפשרי. ההסכם הוא עובדה, ובעקבות ההסכם נחתם הסכם שלום עם ירדן, והאקלים במזרח התיכון ישתנה, על אפם ועל חמתם של הקיצוניים".

הצעת החוק אוסרת פעילות מדינית בירושלים, למעט עזה ויריחו. סעיף 8 בהצעה מדבר על כך ש"הנציגות הפלסטינית לא תיפתח נציגות, לא תפעיל אותה ולא תקיים אסיפה מטעמה או בחסותה בשטח שהוא מחוץ לשטחי עזה ויריחו".

סעיף 9 מדבר על כך שהממשלה "רשאית לאסור על פתיחתה או הפעלתה של נציגות של הארגון לשחרור פלסטין, להורות על סגירתה ולמנוע קיום אסיפה מטעם אש"ף או בחסותו בשטח שהשיפוט והמינהל של מדינת ישראל חלים עליו".

הליכוד לא מסתפק בנוסח זה ודורש הצעת חוק שתביא לסגירת ה"אוריינט האוס" במזרח ירושלים.

סיעת חד"ש

ראש הממשלה יצחק רבין הבטיח לראשי סיעת חד"ש כי הממשלה תתנגד בתוקף להעלאת אחוז החסימה לקראת הבחירות הבאות לכנסת. חברי הסיעה באו אתמול ללשכתו של רבין והעלו שורה של תביעות.

הפגישה ארכה שעה וחצי ובמהלכה התלוננו המשתתפים על כך שההבטחות שניתנו להם בעת הקמת הגוש החוסם אינן מתממשות. הם הביעו בפני ראש הממשלה את התנגדותם לאיכלוס היישובים הערביים במשתפי פעולה. יושב ראש הסיעה, האשם מחמיד, פרס את מעשיהם "והגרמות העברייניות", כדבריו, שהם משליטים בנצרת וביישובים ערביים אחרים. ראש הממשלה הבהיר חד משמעית שהוא פוסל התנהגות כזאת. הוא הבטיח שיטפל בבעייה הזאת בהקדם לאחר שיוועץ עם הגורמים המוסמכים.

ביחס לאיקרית ובירעם, מסר ראש הממשלה כי ועדת השרים בראשותו של שר המשפטים דוד ליבאי עומדת להגיש את המלצותיה בקרוב.

דובר החמאס: לא נדבר עם הציונים

פאריס (עיא"אף.פי.) – דובר החמאס, איברהאם גושה, דחה את דבריו של ראש הממשלה יצחק רבין, שאמר כי אנשי התנועה האיסלאמית רוצחים יהודים משום שהם יהודים.

"הפעילים הפלסטינים נאבקים בכיבוש עצמו, יהיה זה יהודי או לא יהודי, כפי שעשו כבר בימי המנדט הבריטי", ציין גושה בראיון שפירסם אתמול העתון "אלחיאת".

לדברי גושה, ערבים ומוסלמים נהרגו בידי חיילים ומתנחלים ישראלים, ובידי אנשים שהתחפשו לערבים.

"החמאס, בהיותו ארגון איסלאמי פלסטיני, מכבד את עקרונות האיסלאם ואת האינטרסים של העם הפלסטיני, ואינו יכול להכיר ביישות הציונית או להפסיק את פעולות ההתנגדות הלגיטימיות, בהתאם לעקרונות דתיים ואנושיים", אמר גושה.

"אנו מסרבים לדבר עם היישות הציונית, משום שיוזמתינו בתיווך צד שלישי נכשלה, בשל המנטליות הגזענית של הציונים, כפי שהיה בעת חטיפתו של החייל נחשון וקסמן", הוסיף.

סמל נחמיה פתח במסע המטורף במחאה על אי־העברתו מהבסיס

מאת און לוי

סמל עמית נחמיה לקח את הטנק מבסיס ג'ולים כפעולת מחאה על אי נכונותם של מפקדיו להעבירו מהבסיס.

אתמול, סמוך לשעה 1.00 לפנות בוקר, הסגיר עצמו סמל עמית נחמיה, שהתבצר בטנק [illegible] על יד מושב בן זכאי, לידי קצין במשטרת ישראל, רב־פקד יפרח רוכבניק, סגן מפקד משטרת ראשון לציון, אשר ניהל עימו את המשא ומתן במשך כשלוש שעות, ושיכנע אותו להסגיר עצמו.

סמל נחמיה הועבר לידי המשטרה הצבאית החוקרת, והוא עצור במתקן של המשטרה הצבאית בבסיס צריפין.

המשא ומתן בצומת הכניסה למושב בן זכאי התנהל כאשר סמל נחמיה יושב בתוך הטנק, והשיב לשוטרים שניהלו איתו את המו"מ, ובראשם רב פקד רוכבניק, על ידי צידוד הקנה ימינה ושמאלה כתשובה חיובית, ולמעלה ולמטה כאשר התשובה שלילית. רק בשלב הסופי של המשא ומתן התאפשר לרב פקד רוכבניק לעלות על צריח הטנק, ולדבר ישירות עם סמל נחמיה.

אלוף משנה מאיר כליפי, אשר מונה על ידי אלוף פיקוד המרכז, אילן בירן, כקצין הבודק של הפרשה, טרם הגיש את ממצאיו לאלוף הפיקוד. הוא הגיע עוד בליל שלשום לאזור האירוע, והתעדכן בנעשה. אתמול סייר אל"מ כליפי בבסיס הסדנא בג'ולים, בו שירת החייל, ובסככת העבודה בה היה הטנק שנלקח על ידי סמל נחמיה. אל"מ כליפי גבה עדויות מחבריו של סמל נחמיה וממפקדיו, ובכלל זה מפקד הסדנא ומפקד הבסיס.

אל"מ כליפי עשוי להגיש ממצאיו והמלצותיו כבר בימים הקרובים לידי אלוף פיקוד המרכז.

מחקירת הנסיבות שהובילו לארוע המוזר עולה, כי סמל נחמיה, המשרת בצה"ל כמכונאי טנקים כבר כשנתיים וחודשיים, לא היה מרוצה ממקום שירותו בסדנא הגיסית בג'ולים. הוא טען להתעללות והשפלות מצד מפקדיו, שלא התחשבו במצבו הגופני הקשה וברצונו לעבור יחידה.

סימון חייל ושר החוץ שמעון פרס שאמר על ביקורו באוריינט האוס: זו פגישה פרטית (צילום: יוסי כהן, יסקוס 80")

האגודה לזכויות האזרח עתרה בשם משפחת המחבל

בג"ץ דחה החלטתו בעתירה על הריסת בית משפחת המחבל שעשה הפיגוע בקו 5

מאת מיכל גרייבסקי ועתיים

בית המשפט העליון בהרכב של חמישה שופטים, בראשות נשיא בית המשפט השופט מאיר שמגר, דחה אתמול את העתירה שהגישה האגודה לזכויות האזרח בשמה של משפחת נאזל. שבנה סאלח נאזל ביצע את הפיגוע הרצחני בככר דיזנגוף, ואשר ביקשה למנוע את הרס ביתה.

השאלה שעמדה במרכז הדיון בבג"ץ היתה, האם הריסת בית של מחבל שהתאבד הוא עונש התרעתי. נציג האגודה לזכויות האזרח טען בשם משפחת המחבל, כי אין שום משמעות להריסת בית מחבל שנהרג, הריסה כזו מענישה חפים מפשע.

בתגובה אמר נשיא בית המשפט העליון, השופט שמגר: "אם אי־אפשר להעניש מחבל שמת גם בהריסת ביתו נוצר ואקום הרתעתי. אם אדם מאמין שטוב להרוג ולעלות לגן עדן, ואלו שאתו לא יכולים למנוע זאת, מה צריכות הרשויות לעשות? הרי גם אדם שבנה בית בלתי חוקי ונהרג, החוק מתיר להרוס את ביתו".

נציגת המדינה עורכת הדין נילי ארד אמרה כי הפיגוע היה נקודת תפנית בפעילות החבלנית כנגד ישראל, והיא שינתה את מדיניות מערכת הביטחון כנגד החמאס. ביחס לשאלת ההתרעה שבהריסת בית מחבלים הציגה ארד תצהיר בחתימתו של אלוף פיקוד המרכז אילן בירן, בו מפרט האלוף מדוע גובר הצורך ההרתעתי על הפגיעה בזכויותיה של משפחת נאזל במקרה של מחבלים מתאבדים.

לדברי ארד נעשה איזון בין העיקרון של שמירה על רכוש המשפחה לעומת העיקרון של טובת הציבור, ובמקרה זה טובת הציבור גוברת על האינטרסים של בני הבית. בבית הוריו של סאלח נאזאל גרות שתי משפחות. משפחת הוריו של המחבל ומשפחת אחיו.

עו"ד ארד ציינה, כי המדינה תהרוס רק חלק מהבית, כדי לא לפגוע במשפחתו של האח.

השופט גולדברג הקשה על נציגי האגודה לזכויות האזרח בשאלה: "מה ההבדל בין מי שמת ואי אפשר להענישו, ומי שברח ואי אפשר להענישו?" והוסיף "אינני בטוח שהריסת הבית תרתיע ותגרום לרגיעה בשטח".

השופט אליעזר גולדברג שאל את נציג העותרים, עו"ד אברם, מה ההבדל בין מחבל שברח לארץ עוינת לבין מחבל שמת בפיגוע. עו"ד אברם השיב, כי מחבל שמת, לא סובל מהריסת הבית בניגוד למחבל שנמלט לארץ עוינת.

לטענתו של עו"ד אברם, ההלכה המשפטית במדינת ישראל קובעת שאין להעניש מת. השופט שמגר ציין, כי בחוק התכנון והבנייה נקבע, כי אם בית נבנה ללא רשיון, הבית ייהרס, אפילו אם מת בעליו.

עו"ד אברם אמר לבג"ץ, כי הריסת בית הוריו של המחבל פוגעת בעיקרון של "איש בעבירותו ייענש". לדבריו, המקרה לפנינו אינו דומה למקרה, בו עוסק חוק התכנון והבנייה, מאחר שהבית אינו מושא העבירה. הוא הוסיף, כי הבית לא שימש לביצוע הפשע. ולכן, הריסת הבית לא תמנע פיגועים.

שופטי בית המשפט העליון יצטרכו להכריע בהחלטתם, שתתקבל במועד מאוחר יותר, האם הצורך בהרתעת מחבלים מתאבדים גובר על זכויות משפחת המחבל, המוקנות לה לפי חוק יסוד כבוד האדם וחירותו. עד הכרעת בית המשפט ישאר בתוקפו הצו האוסר על הריסת הבית.

בוועידת קרן ירושלים:

אולמרט: ריבונות מחולקת בירושלים היא בהכרח כשלון

(ע). "כל פתרון של ריבונות מחולקת בירושלים ייכשל בהכרח", אמר אתמול ראש עיריית ירושלים אהוד אולמרט בכינוס הוועידה הבין־לאומית השנתית של הקרן לירושלים. בכינוס משתתפים כ־150 תורמים, ידידים ואנשי עסקים מרחבי העולם ומישראל.

בין האורחים ראש ממשלת מדינת באדן וירטמברג שבגרמניה, ארווין טויפל, הלורד אואן, מי שהיה שר החוץ הבריטי, אלכס ברנשטיין מבעלי חברת התקשורת "גרנדה", איש העסקים האמריקאי דונלד סונדרס ואחד ממפתחי הגלולה למניעת הריון, קארל ג'רסי.

בהתייחסו למחלוקת הפוליטית והדתית על ירושלים קבע אולמרט כי חייבים לפתור שתי בעיות בצורה נפרדה: במישור הדתי מאמץ אולמרט את הפתרון של ממשלת ישראל בהסכם השלום שחתמה עם ירדן. "יש לנו ניסיון טוב עם הוואקף, שהיה אחראי על המקומות הקדושים למוסלמים בירושלים ב־27 השנים האחרונות", אמר. לדבריו, חייב גוש דתי לנהל את המקומות הקדושים בירושלים. "ניהול כזה יוריד את מידת המתח והעימותים האישיים", פסק.

אולמרט אמר עוד, כי יש לאפשר גישה חופשית למקומות הקדושים, לבני כל הדתות, הנהנות בירושלים ממעמד שווה ומחופש פולחן. "רק צריך הדבר להישאר", אמר, והסביר: "כבוד וסובלנות הדדיים הם המפתח לחיים משותפים בירושלים. לא נפלה כל מיגור באוכלוסיה, נחלק עימם את משאבינו על בסיס שוויוני. עלינו להבהיר שבו בזמן שתביעות הערבים לריבונות משותפת על ירושלים לא תענינה, יתקיים שיוויון בינם לבין היהודים במישור הדתי. יש לתת להם את התחושה שבהיותם מיעוט בלתי מבוטל, הם גם אזרחים שווים".

במישור הפוליטי חלק אולמרט על המציעים פתרון של חלוקת הריבונות על ירושלים. הוא הסביר, כי כל מה שמכנים "פתרון לבעיית מעמדה הפוליטי של ירושלים", מהווה למעשה שינוי במעמדה הנוכחי של העיר. "אנו חיים בתקופה בה איננו חוצים ערים, כי אם מאחדים אותן. איננו בונים חומות כי אם מנפצים אותם".

לגופה של שאלת הריבונות על העיר אמר אולמרט: "אינני מאמין בפתרון של ריבונות משותפת. הוא לא יחזיק ימים. אין כל סיכוי שפתרון כזה יצליח. אם, כפי שמציעים, תהיה רק הריבונות מחולקת ואילו בכל התחומים האחרים תהיה העיר יחידה מוניציפאלית אחת, תפרוץ כל יום מחלוקת חדשה בין שני הצדדים הריבוניים. אני מציע לממשלת ישראל להיות חזקה ונחושה בסירובה לעשות כל צעד פוליטי שיהרוס את שלמות העיר".

עורך הדין הספרדי אנטוניו גאריגז, מידידי הקרן ומבכיריה חלק על אולמרט בשאלת הריבונות המשותפת. גאריגז אמר כי הדבר אפשרי, והביא לדוגמא את מדינת אנדורה, בה קיים שלטון משותף ספרדי צרפתי. עוד אמר גאריגז: "ירושלים אומנם חשובה, אך יש דבר חשוב ממנה, והוא השלום". אולמרט, בתגובה, אמר: "יש מקום ממנו לא ניתן עוד לסגת, יש נקודה בה לא ניתן עוד לוותר. ירושלים היא בירת ישראל המאוחדת, חלומם של יהודים במהלך כל שנות ההיסטוריה שלהם, ועליה לא נוותר לעולם".

כינוס הקרן ימשך עד יום ה', 10 בנובמבר. במסגרת האירועים בכינוס יעניק היום ראש העיר אולמרט תואר אזרח כבוד של ירושלים לראש העיר לשעבר טדי קולק, במעמד חגיגי בתיאטרון ירושלים. כן יוענקו תוארי "נאמן ירושלים" לכמה מחברי הקרן על פועלם ותרומתם לירושלים. התואר יוענק למשתתפי הכינוס, אודט שרטוק מצרפת, סר הרי ג'ינגלי מבריטניה, ברנרד ואודרי רפפורט מארה"ב ומקס שיין ממכסיקו.

ביילין ושר החוץ של מדינת המפרץ נועדו שש שעות:

עומאן סירבה לקשרים דיפלומטיים עם ישראל – אך יהודקו היחסים

מאת מוטי בסוק

בתום שתי פגישות, שנמשכו שש שעות, סיכמו אתמול שר החוץ של עומאן יוסף בן־עלאווי, וסגן שר החוץ ד"ר יוסי ביילין, על הידוק הקשרים ושיתוף הפעולה בין שתי המדינות כבר בתקופה הקרובה.

בניגוד לציפיות המוקדמות, סירבה עומאן גם הפעם לכונן קשרים דיפלומטיים עם ישראל, ולו גם בדרג נמוך של משרד אינטרסים (כמו טוניס ומרוקו).

שני האישים נפגשו במסקאט בירת עומאן אתמול בבוקר ובערב. האווירה בשתי הפגישות היתה ידידותית מאוד. זו הפעם הראשונה שאישיות ישראלית בכירה מבקרת בעומאן שלא במסגרת רב־צדדית, ועל פי הזמנת שלטונות המדינה. במפתיע, נתנו העומאנים ביטוי גלוי לשיתוף בכל כלי התקשורת, כולל הטלוויזיה. במשלחת הישראלית השתתפו, לצד ביילין, גם אנשי משרד החוץ: ברוס קשדן, חיים דיבון ודניאל סאוב.

בפגישות נדונו שורה של נושאים, כמו תהליך השלום במזרח התיכון, ועידת קזבלנקה, היחסים בין ישראל ועומאן, והסיוע שעומאן מבקשת לקבל מישראל.

בן־עלאווי ציין, כי עומאן מייחסת חשיבות רבה לדיאלוג שהיא מקיימת עם ישראל, והיא מעוניינת בהמשכו. לדבריו, בעתיד יפיקו שני הצדדים תועלת רבה מהתפתחות היחסים ביניהם. בן־עלאווי וביילין קבעו דרכים להמשך הקשר בין ירושלים למסקאט.

שר החוץ של עומאן הדגיש, כי ארצו תפעל גם לצירופן של מדינות המפרץ האחרות לדיאלוג המדיני עם ישראל. בפגישה עלה גם נושא שיתוף הפעולה הכלכלי בין מסקאט לירושלים, בעיקר בתחום המים. כידוע, עומאן סובלת ממחסור במים, והיא מבקשת סיוע ישראלי בהתפלת מים. כן נדונה שאלת תפקידו של הבנק לפיתוח המזרח התיכון, שאמור לקום בקרוב, לפי החלטות "ועידת קזבלנקה".

לדברי ביילין, יצאו המארחים מעורם כדי להנעים לישראלים את שהותם הקצרה בעומאן. כך למשל הסיע בן־עלאווי עצמו, במכונית השרד שלו, את ביילין למלונו.

המשלחת הישראלית עזבה אתמול בלילה את עומאן לרומא. ד"ר ביילין ימשיך היום מאיטליה למכסיקו, לכנס הקהילות היהודיות בדרום אמריקה (ראה גם עמ' 7).

"כלכלת ישראל – המנצחת בקזבלנקה"

ניקוסיה (עיא"אף.פי.) – ישראל, מרוקו והמגזר הפרטי הם המנצחים הגדולים של ועידת קזבלנקה, שגרמה לדחיקת מדינות המפרץ למעמד שולי. כך העריך אתמול השבועון הכלכלי המזרח תיכוני "מידל איסט אקונומיק סורוויי".

השבועון הרואה אור בניקוסיה, טוען כי ישראל, "המנצחת הגדולה" של הפסגה הכלכלית במרוקו, מתכוונת להפוך, לדברי נגיד הבנק המרכזי יעקב פרנקל, ל"מרכז פיננסי אזורי בדומה לביירות שלפני מלחמת לבנון".

"אחרי הפתיחה בפני אנשי עסקים ישראלים מפני מצרים, ירדן, מרוקו, ובנראה גם מדינות המפרץ, "ישראל כבר רואה את עצמה כמעצמה כלכלית, שתמלא תפקיד ראשון במעלה בקידום הפיתוח האזורי", כתב השבועון.

הוא הוסיף, כי "היתרונות האמיתיים לישראל אינם טמונים בגישה לשווקים הערביים, אלא בהזרמת הון מצד מדינות מפותחות אל המזרח התיכון".

רשת ב' שיבשה שידורי גלי צה"ל ממערת המכפלה

מאת אביבה זלצמן

רשת ב' של קול ישראל השתלטה אתמול בבוקר על תדר השייך לגלי־צה"ל ושיבשה בכך את שידורי גל"צ ממערת המכפלה.

אתמול תכננו בגל"צ לשדר את "בוקר טוב ישראל" משני מוקדים, האחד עם מיכה פרידמן במערת המכפלה והשני עם יעל דן באולפן גל"צ. אולם השידור של פרידמן נשמע משובש ובחלקו לא נקלט כלל באולפן בשל המשדרים של רשת ב', אשר שידרו גם הם ממערת המכפלה על התדר שניתן לגל"צ.

מפקד גלי צה"ל, משה שלונסקי, פנה בתלונה אל מנהל קול ישראל, אמנון נדב. נדב אמר בתגובה, כי הדבר לא נעשה במכוון. "בגלל התחנות הפירטיות המפריעות לתדרים שלנו, קורה שאנשינו צריכים להזיז את התדרים, דבר המשבש תדרים אחרים, כמו אתמול, בין היתר גם של גלי צה"ל".

נדב מסר, כי נתן הוראה לאנשיו שגם אם יש שיבוש בתדרים של רשת ב' וגם אם המטרה היא להציל את השידור, אין להפריע לשידורי גלי צה"ל.

החמרה במצבו של אייבי נתן; סובל גם מדלקת ריאות

מאת עזרא חן

הרעה במצבו של אייבי נתן, החולה במלריה ומאושפז באיכילוב.

בעקבות קשיי נשימה שהתפתחו אחר הצהריים, אובחנה אצלו דלקת ריאות, תופעה המוכרת כאחד הסיבוכים של המלריה.

הוא נעזר בנשימתו במכונת הנשמה, וממשיך לקבל את הטיפול התרופתי.

אייבי נתן אושפז ביום חמישי האחרון, ימים אחדים לאחר ששב מזאיר, מפעולות סיוע לפליטים ברואנדה.

בן 17 נרצח בכפר יאטה וחברו נחטף

(ע). צעיר ערבי בן 17, מהחמולה רושיד, נרצח אתמול בבוקר בעיירה יאטה שבנפת חברון.

מתחקיר ראשוני של התקרית עולה, רכב שבו שלושה נוסעים עקב אחרי שני צעירים שיצאו מבית הספר המקומי.

בשלב מסוים החלו נוסעי הרכב לירות לעבר השניים. אחד מהם נפצע, הצליח להגיע לחנות מקומית, ונלקח לבית חולים באמבולנס, אולם בדרך מת מפצעיו.

שלושת נוסעי הרכב הצליחו לחטוף את הצעיר השני. בשלב זה, מנסים לאתר את מקום המסתור, בו נמצא החטוף.

מקורות בטחוניים מסרו, כי המניע לתקרית הוא ככל הנראה סכסוך בין שתי חמולות.

פעיל כך אבישי רביב נכנס למערה בניגוד לצו אלוף הפיקוד

(ע). פעיל תנועת כך לשעבר, אבישי רביב, נכנס אתמול לפנות בוקר למערת המכפלה יחד עם שאר המתפללים היהודים במקום, בניגוד לצו אלוף הפיקוד, אילן בירן, האוסר על כניסתו למקום.

מפקד אזור חברון, אלוף משנה ב., אמר כי אנשי כוחות הביטחון היו עסוקים אתמול בשמירה על נוהלי הבטחון החדשים, וכי מדובר בכוח שמרכיבו מורכב מחיילים ומשוטרים חדשים. לכן, לא נמנעה כניסתו של רביב.

"אני מקווה, כי תוך זמן קצר ילמדו החיילים את רשימת מנועי־הכניסה למערה", אמר.

מקסים לוי פועל לפיוס בין ח"כ לוי לבנימין נתניהו

(ע). – יו"ר מרכז הליכוד, מקסים לוי, המוביל את מהלך הפיוס בין ח"כ דוד לוי, אחיו, לבין יו"ר הליכוד, ח"כ בנימין נתניהו, נועד אתמול עם כמה חברי כנסת ופעילי תנועת הליכוד בניסיון להגיע לפיוס.

מקסים לוי אמר, כי חרף כל ניסיונות הפישור והפיוס, יהיה זה דוד לוי בעצמו אשר יקבל את ההחלטה באשר לתחילתו של שיתוף פעולה בינו לבין נתניהו.

קרן הגימלאות המרכזית של עובדי ההסתדרות בע"מ

מודיעה על

כינוס דחוף של מועצת המנהלים של החברה,
בהשתתפות אהוד פפוריש יו"ר האגף לבטחון סוציאלי
ביום רביעי ו' כסלו תשנ"ה, 9 בנובמבר 1994, בשעה 8.30 בבוקר במשרדי החברה, ברחוב ביאליק 155, רמת־גן.

סדר היום: אסיפות יוצאות מן הכלל, שלא מן המניין של בעלי מניות "גמול", בעניין הסדר איחוד הון המניות ב"גמול".

סימה פיק מזכיר החברה

תלם – סוכנות לביטוח בע"מ
ח.פ. 51-073681-2

החלטה מיוחדת

להווה ידוע כי החברה הנ"ל קיבלה ביום 7.11.94 החלטה מיוחדת בדבר שינוי מטרותיה כדלקמן:
א. נמחקו כל מטרותיה הקודמות של החברה.
ב. נותרה מטרה אחת כדלהלן:
תווך לענייני ביטוח בכפוף להוראות חוק הפיקוח על עסקי ביטוח התשמ"א 1981

בכבוד רב, יוסי פולק, מנהל החברה

היום הבחירות לסנאט, לבית הנבחרים ול־36 מדינות ברחבי ארה"ב

הרפובליקאים כבר מגהצים חליפות

סקרים אחרונים: ניצחון רפובליקאי בסנאט וייתכן שגם בבית הנבחרים

מאת דרורה פרל, וושינגטון

אחרי 40 שנה במדבר הפוליטי של הדמוקרטים מתכוננת המפלגה הרפובליקאית לניצחון גדול בבחירות לקונגרס, שייערכו היום.

רפובליקאים ודמוקרטים כאחד מסכימים ש"הסיפור של מחר בבוקר" יהיה ניצחון רפובליקאי גדול. השאלות שנותרו מתייחסות ל"עד כמה גדול" יהיה הניצחון, מה תהיה משמעותו בסנאט, בבית הנבחרים וב־36 המדינות הבוחרות מושלים, ומה תהיה השפעתו על המרוץ הגדול – לבית הלבן – ב־1996.

סקרים אחרונים מראים שהרפובליקאים יזכו מחדש לשליטה בסנאט, אותה איבדו ב־1986, ומצביעים על אפשרות סבירה למהפכה דומה בבית הנבחרים, שם המשימה קשה יותר והבטחה פחות.

הבוחרים האמריקאים הולכים היום לקלפיות כועסים ומאשימים. בוושינגטון מצביעים המנהיגים הלאומיים על סטטיסטיקות לאומיות ואומרים שהכלכלה משתפרת, האבטלה יורדת, הגרעון התקציבי (הפדראלי) יורד, והממשל זכה להצלחות בזירה הבינלאומית. אבל בתקציב המשפחתי ובארנק הפרטי משום מה לא רואים את השיפור.

העובדים מתלוננים שהם עובדים יותר ומרוויחים פחות. יש פחות זמן למשפחה ולילדים. הדאגה לעתיד האישי הולכת וגוברת. ביחסים עם הממשל והקונגרס מתחזקת תחושת הזרות שמסמלים אותם. הבוחרים מאשימים את נציגיהם בקונגרס שהם אי־שים, מנותקים ומושחתים. הם מבטיחים "לגרוש את הנוכלים", הפוליטיקאים המקצועיים, ולהושיב במקומם אנשים מן היישוב, שמבינים את מכאוביו.

ציבור הבוחרים פונה ימינה, לעבר השמרנות. הבוחרים מפנים עורף לנשיא קלינטון, שהפופולאריות שלו נמצאת מתחת לקו הקריטי של 50% בסקרים האחרונים. למרות הנתונים הקשים הללו, ממשיך הנשיא עד הרגע האחרון ועד להישמע קולו האחרונה בהופעות ברחבי ארה"ב, כשהוא מטיל את משקלו במערכות בחירות מבריקות של מועמדים דמוקרטים.

הדמוקרטים "הרשמיים", מהנשיא קלינטון ומטה, מסרבים בינתיים להודות בתבוסה הצפויה, אבל מתכוננים לכל אפשרות. בראיון עם לארי קינג ברשת "סי.אן.אן" אמר הנשיא כי "אהיה מוכן לעבוד עם כל מי שיעבוד איתי," בהבהירו שאם יזכה לשיתוף פעולה עם קונגרס בשליטה רפובליקאית, ישמח אף הוא לשתף פעולה. אולם קלינטון ביטא מייד גם ספק גדול לגבי האפשרות הזו, האשים את הרפובליקאים בכך שהם מנסים למחוק ולהעניק תווית שלילית לכל הישגי ממשלו, וכי הם מפעילים לחצים ואיומים על רפובליקאים ש"העזו" לשתף עמו פעולה. "ראיתי רמה כזאת של הכלנות שמעולם לא האמנתי שאראה," אמר הנשיא.

הרפובליקאים כבר מגהצים את החליפות לקראת מסיבות הניצחון, ומפגינים ביטחון רב. מנהיג המיעוט הרפובליקאי בסנאט, הסנטור בוב דול מקנזאס, פרש שלשום בלילה בפני כתבים את תוכנית העבודה שלו כמנהיג הרוב.

עמיתו בבית הנבחרים, ניוט גינגריץ' ממדינת ג'ורג'יה, פחות בטוח בניצחון הצפוי, ובסוף השבוע זכה לביקורת פומבית חריפה על קביעתו כי הרצח הנורא של שני הפעוטות בדרום קרוליינה על ידי אמם, מוכיח שצריך להצביע עבור הרפובליקאים.

על הנקודה היהודית־ישראלית ניתן לומר שהעבודה כבר מתמקדת בשלב שאחרי הבחירות. עיקרה בהקף העצום והסר התקדים של תחלופת מחוקקים בשני בתי הקונגרס.

הפעילים היהודיים בוושינגטון ובקהילות ברחבי ארה"ב עוסקים כבר חודשים ארוכים ב"הכשרת" המועמדים. הם טוענים כי יש צורך בתהליך לימוד וחינוך יסודיים, כיוון שמועמדים ונבחרים רבים יגיעו מאיזורים כפריים ומרוחקים, שבהם היה אוכלוסיה יהודית מועטה בלבד, אם בכלל.

ההערכה היא שהקונגרס החדש יהיה לא פחות ידידותי לישראל. הדאגה נובעת מכך שמחוקקים ידידים בעלי עמדות מנהיגות בוועדות המרכזיות עוזבים את המערכת הפוליטית. הפעילים היהודיים אומרים כי עוברות שנים של סיפול וטיפוח, עד שציר בית הנבחרים או סנאטור הופך לא רק לידיד ישראל, אלא גם לבעל השפעה ומשקל בתהליך החקיקה.

מדריך מקוצר לבחירות

וושינגטון (עיר). – הבוחרים בכל 50 מדינות ארה"ב הולכים היום לקלפיות. להלן מדריך מקוצר למושבים העומדים על כפות המאזניים:

● כל 435 המושבים של בית הנבחרים עומדים לבחירה. הדמוקרטים מחזיקים היום ב־256 מהמושבים, והרפובליקאים ב־178. הפעם האחרונה בה החזיקו הרפובליקאים ברוב בבית הנבחרים היתה ב־1954.

● 35 מבין 100 המושבים בסנאט. הדמוקרטים אוחזים היום ב־56 מושבים, הרפובליקאים ב־44 בלבד. הרפובליקאים שלטו בסנאט רק בשש מארבעים השנים האחרונות – מ־1981 עד 1986.

אחד המאבקים המעניינים ביותר יהיה במדינת מאסצ'וסטס, שם יתמודד הדמוקרט אדוארד קנדי, בעל ותק של 32 שנים בסנאט, מול איש העסקים הרפובליקאי מיט רומני. לפי הסקרים הוביל רומני בראשית אוקטובר, אולם בסקרים האחרונים מוביל קנדי.

● 36 מבין 50 כהונות מושל עומדות לבחירה. הדמוקרטים מחזיקים כיום ב־29, לעומת 20 לרפובליקאים. מלבדם מושל במדינת קונטיקט מועמד בלתי תלוי, לואל וייקר. מבין 36 המשרות העומדות לבחירה, 21 הן במדינות שבהן יש כיום מושלים דמוקרטים.

פרשנו של דבר

קלינטון יצטרך לזוז ימינה

מאת ג'ון קינג, וושינגטון

(א.פ.). – אפילו לפני ההצבעה היום, הנשיא קלינטון הוזהר כי עם יותר רפובליקאים בסביבה, הוא ייאלץ לאמץ סגנון ממשל מתון יותר.

מה שעומד על כפות המאזניים הן יוזמות החקיקה שהוא מקווה להעביר בפרלמנט, וכמובן – עתידו האישי של הנשיא הסיכויים לבחירתו מחדש ב־1996.

ישנם סימנים לכך שקלינטון מתכוון לקבל את העצה, ולערוך תפנית לעבר המרכז במדיניותו. אולם סביר להניח, שקלינטון ייאלץ לזוז ימינה יותר משהיה רוצה.

התופעה שבדרך כלל מכונה "קדחת אנטי שלטונית" מהווה השנה קדחת אנטי דמוקרטית. קשה להיתקל ברפובליקאים מוכים, ודמוקרטים רבים בסנאט עומדים בפני סכנה להמשך הקריירה הפוליטית שלהם.

ללא תלות בשאלה האם יצליחו הדמוקרטים לשמור על הרוב בקונגרס, או שיאבדו אותו לטובת הרפובליקאים, הקונגרס יהיה בשנה הבאה – ללא צל של ספק – מקום שמרני הרבה יותר, שיציב בפני קלינטון אתגרים קשים.

מנהיגות מפלגתו של קלינטון בקונגרס עשויה להיות ליברלית יותר: רבים מהדמוקרטים שפרשו היו מהאגף השמרני המתון, ורבים מהמועמדים מהאגף הזה נמצאים בבעיה קשה, וסיכוייהם להיבחר קטנים. ליברלים רבים לא יהיו מאושרים מהסביבה החדשה, וייתכן שלא יהיו מוכנים לקבל את ה"מרכז הפוליטי" החדש.

"עד התקופה האחרונה התמקד הויכוח בין הליברלים והשמרנים," אמר הסנטור הדמוקרטי מאיווה, טום הרקין. "עתה ייעשה מוקד הויכוח לסכסוך בין השמרנים האגף הימני, ונראה לי שנאלץ לסגת קצת."

אבל לא רק הליברלים מודאגים מהתזוזה לעבר המרכז. הסנטור הרפובליקאי לשעבר, וים חבר, מודאג שהרפובליקאים לא יהיו מוכנים לקחת את האחריות שתוטל לחוקק חול מינואר. "אנו נצטרך לקחת תפקיד אמיתי בשלטון לאחר שנתיים בהן היינו

אופוזיציה בלבד," הוא אומר. כך שבשעה שהרפובליקאים יבררו לעצמם מהן דרכי ההתנהגות הנאותות, חבר חושש שקלינטון "יוכל לנצל את התנווה לעבר המרכז לטובתו."

ברפורמה בבריאות נראה כי הממשל אמץ כבר עתה דרך ביניים, ומוכן לפשרות רבות: מבחן גדול נוסף של התזוזה ימינה תהיה הרפורמה בשירותי הרווחה. המאבק הגדול בין קלינטון לבין השמרנים הוא לגבי השאלה, כמה יש להוציא על חינוך ובריאות של מקבלי שירותי רווחה לפני שמאלצים אותם לצאת לעבודה. הבעיה של קלינטון כאן היא דו קוטבית. מחד, מספר ליברלים מתנגדים להכריח את מקבלי שירותי הרווחה לעבוד. מאידך, רפובליקאים רבים תומכים בהטלת האילוץ הזה, ולא יהיו מוכנים לעזור לקלינטון להעביר את יוזמותיו ללא התחייבות מן הסוג הזה. אם ייאלץ קלינטון להידרש לסיועים של הרפובליקאים – שעזרו לו להעביר את חוקי הפשיעה לא מזמן – לא תהיה לו ברירה אלא לזוז לכיוונם.

הונגריה תשרוף 150 טונות פפריקה

בודפשט (עיר). – הונגריה עומדת לשרוף 150 טונות של אבקת פפריקה, לאחר שהשלטונות מצאו בשווקים הפתוחים כמויות גדולות של פפריקה מהולה בעופרת, מסרה אמש סוכנות הידיעות ההונגרית.

פקיד במשרד המסחר מסר, כי המחיר של בדיקת כל האבקה החשודה יעלה הרבה יותר מ־2.8 מיליון הדולרים, הדרושים לשריפתה של האבקה ולמתן פיצויים למוכרים שלא היו אחראים למהילת הפפריקה.

מכירת הפפריקה נאסרה בסוף ספטמבר למשך שלושה שבועות, בשעה שהממשלה גיבשה אמצעי פיקוח קפדניים חדשים כדי למנוע הישנות תקריות דומות.

חקירות העלו כי פושעים מהלו פפריקה בצבע אדום בתחמוצת מסוג מיניום, המכילה כמויות גדולות של עופרת, ומכרו אותה בתור אבקת פפריקה איכותית. כ־108 אנשים חלו לאחר שאכלו מזון עם האבקה המהולה, ו־65 נזקקו לטיפול בבית חולים.

60 חברות מייצרות כ־10,000 טונות אבקת פפריקה בשנה. הפפריקה היא פריט חיוני בבישול ההונגרי, ותוצרתה נועדה לייצוא, שלא נפגע ממהילת העופרת.

הנשיא קלינטון והסגנו אל גור. תוצאות הבחירות היום עשויות להפוך את חייהם לקשים הרבה יותר (צילום: א.פ.)

הממשלה הוזהרה מפני התחדשות השטפונות במהלך הלילה

100 הרוגים ואלפי מחוסרי בית – בשטפונות הקשים בצפון איטליה

הקבינט יתכנס היום לדיון מיוחד; נזקים במיליארדי דולר לחקלאות ולתעשייה

איטליה (א.פ.). – שלטונות איטליה הזהירו את התושבים בצפון־מזרח המדינה כי בשעות הלילה צפויים שטפונות נוספים. עד עתה נהרגו בשטפונות 59 בני אדם, ולהערכת הטלוויזיה הממשלתית מגיע מספר ההרוגים מתקרב ל־100.

הטלוויזיה הוסיפה כי 5,000 בני אדם נותרו ללא קורת גג, 1.2 מיליון אקרים אדמה הוצפו ו־10 מחוזות עדיין מנותקים, ארבעה ימים לאחר ירידת הגשמים הראשונים.

ראש הממשלה סילביו ברלוסקוני, שסייר באזור השטפונות, התקבל בקריאות בוז על־ידי תושבים זועמים בעיר המוצפת אלבה, לאחר ששמע ביקורת חריפה מצד השלטונות ואנשי עסקים מקומיים ביחס למהירות [illegible]

מנהיגי אופוזיציה ואורחים רבים מתחו אמש ביקורת על תגובת הממשלה לשטפונות ולמזג האוויר הקשה.

23 בני אדם נוספים נהרגו בשלושת הימים האחרונים כתוצאה מהסופות הקשות בצרפת, ספרד ומרוקו. אולם האיזור שנפגע קשה יותר היה פיימונטה, בו שרר מזג האוויר הקשה ביותר מאז 1913.

השטפונות גרמו לנזקים במיליארדי דולר, והרסו איזורים חקלאיים ותעשייתיים. פקידים רשמיים באיטליה אמרו אמש כי גשם רב כל כך לא ירד במדינה מאז 1913. "זהו אסון ענק," אמר השר לאיכות הסביבה, אלטרו מטאולי.

שירותי ההגנה האזרחית ברומא הודיעו אמש כי לפחות 31 בני אדם נעדרים, ואלפים רבים הפכו בין לילה למחוסרי בית.

ראש הממשלה, סילביו ברלוסקוני, טס אמש לטורינו, העיר המרכזית באיזור פיימונטה וביתה של חברת המכוניות פיאט, על מנת לבחון באופן אישי את הנזקים. שרים אמרו כי ממשלתו הבטיחה סיוע, והקבינט אמור להתכנס היום לישיבת חירום. במספר ערים באיזור הגיעו המחלצים באיזור של 24 שעות, ופעולותיהם לא היו מתואמות כלל, אמר אחד מחברי מועצת העיר, ג'יאנקרלו בונגיואני.

"עדיין לא ראיתי מחלץ אחד," אמרה ג'וספינה אנגלי, בשעה שהמשיכה להוציא בוץ מביתה.

במהלך שעות רבות ביום ראשון היו שישה מסוקי חילוץ מושבתים עקב מחסור בדלק, כתב אמש הקוריירה דלה סירה. מחוקקים מהאופוזיציה האשימו את הצבא בהעדר כלים אמפיביים, ואת הממשלה בכך שלא הזהירה את הציבור באופן מספק בפני השטפונות.

"יש לעצור את השמועות הללו על עיכובים. העיתונות אשמה בהפצתן, הן לא נכונות," אמר ראש הממשלה עם הגיעו לאיזור. "הטיפול נוהל בדרך נכונה. בני אדם אינם יכולים למנוע אירועים מן הסוג הזה," הוסיף.

העיתון קוריירה דלה סירה הביע אמש בעמודו הראשון ביקורת חריפה על הממשלה. "במהלך שישה חודשים בשלטונו של ברלוסקוני לא נקפה אצבע, אולם נתנה את ידה לעיוות פניה של המדינה," כתב העיתון בהתייחסו להענקת חנינה על חריגות בנייה ופגיעה באיכות הסביבה.

אמש ירד מעט פחות גשם, אולם במהלך היממה ירדו למעלה מ־60 סנטימטרים באיזור פיימונטה, הגובל בצרפת. החזאים ניבאו כי הגשם ימשיך במהלך הלילה, והזהירו בפני אסונות נוספים.

עיסוי ומניקור בטיסות ארוכות בחברת "וירג'ין"

ליסבון (עיר). – "מעשן או לא מעשן מושב ליד חלון או ליד המעבר והאם האדון מעוניין בעיסוי?"

היזם הבריטי ריצ'רד בארנסון אמר אמש כי שכר מעסות ומניקוריסטיות רבות כדי לטפל באנשי עסקים הטסים בטיסות טראנס־אטלנטיות של חברת התעופה שלו, "וירג'ין אטלנטיק איירווייס".

"שכרנו זה עתה צעירות רבות כדי שבכל טיסה מלונדון לניו יורק יוכלו הנוסעים לקבל עיסוי או מניקור," הודיע היו"ר במסיבת עיתונאים בליסבון. "למרות העובדה שאנשי עסקים לובשים חליפות, הם רוצים ליהנות מהחיים," אמר.

"כבר יש לנו דיילות באדום המגישות מזון, דיילות בירוק המטפלות במיזוור ודיילות בלבן המעניקות עיסוי," אמר בארנסון.

כשלון לנשיא אלבניה במשאל העם על החוקה החדשה

טיראנה (עיר). – נשיא אלבניה, סאלי ברישה, הודיע אמש כי המצביעים דחו במשאל עם את הצעת ממשלתו לחוקה חדשה. ברישה דיבר במסיבת עיתונאים בטיראנה, לאחר פירסום התוצאות הראשונות של המשאל, שנערך שלשום.

ברישה ציין כי טרם נתקבלו תוצאות סופיות, אך הוסיף כי יכבד את החלטת העם.

מקורות במפלגה הסוציאליסטית שבאופוזיציה מסרו כי על פי ההערכות, קרוב לשני שלישים מ־1.5 מיליון המצביעים דחו את ההצעה לחוקה חדשה. לטענת הסוציאליסטים, החוקה מעניקה זכויות יתר לשלטון.

מדובר במפלה הקשה ביותר שנחלה המפלגה הדמוקרטית של ברישה מאז הביס את הסוציאליסטים (הקומוניסטים לשעבר) בבחירות שנערכו במארס 1992.

ז'ירינובסקי הגיע לביקור בארה"ב

סאן פרנציסקו (עיין.פי.איי.). – המנהיג הרוסי הלאומני־קיצוני, ולדימיר ז'ירינובסקי, הגיע אמש לסאן פרנציסקו, שם ישא את דברו במועצה לענייני העולם.

בקשת הויזה של ז'ירינובסקי עוכבה בשל עמדותיו השנויות במחלוקת. בין היתר קרא ז'ירינובסקי להחזרתה של אלסקה לרוסיה ולחידוש האימפריה הרוסית.

ז'ירינובסקי הגיע לסאן פרנציסקו בהזמנת איש העסקים המקומי ויטאלי גרינברג. מספר ארגונים יהודיים ביקשו משר החוץ כריסטופר שלא להעניק לו אשרה בשל עמדותיו האנטישמיות.

500 מורדים נהרגו בקרבות עם צבא אנגולה בעיר הואמבו

אנגולה (א.פ.). – ממשלת אנגולה חיסלה אמש את התקוות להשגת הסכם שלום במדינה, בשעה שחייליה כבשו באבודיות מפקדת מורדים, והרגו 500 מאנשי המחתרת.

כוחות הממשלה הצליחו לעבור את קוי המורדים באיזור העיר הואמבו, כ־530 ק"מ מדרום מזרח ללואנדה, והשתלטו על רוב הנקודות האסטרטגיות שם, ביניהן גם שדה התעופה והבסיסים הצבאיים.

למעלה מ־500 מורדים נהרגו במתקפה, אמר אחד הגנרלים, ומאות פליטים ברחו מהעיר, אותה כבשו המורדים במהלך 1993, באחד הקרבות הקשים ביותר במלחמת האזרחים בת 19 השנים באנגולה.

המורדים ממשיכים לטעון כי הם מחזיקים בעיר, אולם הם הישעו את שיחות השלום. שני הצדדים הסכימו בשבוע שעבר על הסכם שמאפשר את שילובם של המורדים בשלטון ובצבא. "לצערנו שיחו השלום הגיעו אל קיצן," אמר אראלברטו דה קוסטה, נציג המורדים לשיחות בליסבון.

דה קוסטה אמר לכתבים כי נציגי מחתרת אוניט"א בהואמבו אמרו לו כי כוחות הממשלה עדיין מרוחקים קילומטרים רבים מהעיר, אולם הגנרל מנואל אמר לכתבים בלואנדה כי "מנהיגות אוניט"א ברחה מהואמבו. כוחות הממשלה נמצאים עתה במרכז העיר והם מתקדמים לעבר פרבריה המרוחקים."

ניצחון לרחמונוב בבחירות לנשיאות טאג'יקיסטאן

דושנבה (עיר). – המנהיג הטאג'יקי אמומאלי רחמונוב יהיה נשיאה הבא של טאג'יקיסטאן, כך עולה מתוצאות סופיות של הבחירות.

רחמונוב זכה בכ־60 אחוז מקולות בעלי זכות הבחירה, ומתחרהו היחיד, עבדול־מאליק עבדולאג'נוב, קיבל רק כ־35 אחוזים מהקולות, נמסר בהודעה רשמית שפרסמה ועדת הבחירות. "רחמונוב זכה ב־1,434,437 מקולות הבוחרים, לעומת 835,861 קולות לעבדולאג'נוב," הודיעה אמש מנהל לשכת העיתונות של ועדת הבחירות, מישרוב קאבירוב.

לדברי קאבירוב, למעלה מ־90 אחוז מהבוחרים הצביעו בעד החוקה החדשה, הכוללת הצעה לכינון משטר נשיאותי. אחוז ההשתתפות בבחירות ובמשאל העם עמד על 95%.

ממטה הבחירות של עבדולאג'נוב נמסר כי לדעת אנשיהם, ניתן להאשים את רחמונוב בזיוף ובהונאה במערכת הבחירות. מועצת הבחירות המרכזית נמסר כי לא הוגשה כל תלונה על הפרת חוק הבחירות.

הודעות בעניין חוק תכנון ובנייה

עיריית כרמיאל
הועדה המקומית לתכנון ובניה – כרמיאל
הודעה לפי סעיף 149 (1) לחוק התכנון והבניה – תשכ"ה – 1965
הגשה לועדה המקומית בקשה למתן הקלה בגושים 18984, 18992 במגרשים 313, 302, 301 בשכונת גבעת רם, כרמיאל. מס' הדירות המותר לבניה על פי התוכנית החלה על המקום ג/במ/143 הוא 108 יח"ד. הבקשה היא לבנות 120 יח"ד שהם כ־10% ממספר הדירות המותר על פי התוכנית. וכן בקשה למתן הקלה בגושים 18992, 19845, מגרשים מס' 305, 304, 303 שכ' גבעת רם כרמיאל, מס' הדירות המותר לבניה על פי התוכנית החלה על המקום ג/במ/143 הוא 114 יח"ד. הבקשה היא לבנות 126 יח"ד שהם כ־10% ממספר הדירות המותר על פי התוכניות.
כל מי שיש לו התנגדות מכל סיבה שהיא לבקשה הנ"ל, יואיל להגישה לועדה המקומית לתכנון ולבניה – כרמיאל, תוך 14 יום מיום פרסום מודעה זו. באם לא תתקבל התנגדות בתקופה הנ"ל, תובא בקשה זו למתן הקלה לפני הועדה המקומית לתכנון ובניה – כרמיאל.
עדי אלדר, יו"ר הועדה המקומית לתכנון ובניה כרמיאל

הועדה המקומית לתכנון ולבניה תל־אביב־יפו
הודעה לפי סעיף 149 לחוק התכנון והבניה תשכ"ה 1965
הרינו מודיעים בזאת כי הוגשה לועדה מקומית לתכנון ולבניה ת"א יפו בקשה ליתן אישור להקלות בתכנית עיצוב ארכיטקטוני למגרשים מס' 131, 132 בת. ב. ע מס' 2069 ג' בשכונת המשתלה במגורים להרחב משה בנה. כלהלן: – תוספת שטח תניה במרתפים עבור מסחר על פי התקן – העברת שטחי שרות ממסחר שרות לרווחה לשטחי שרות למגורים בשטח המותר עפ"י התקנות. – הבלטת מרפסות לחזית בשטח של 1.60 מ' מעבר לקו הבניין המותר של 4.0 מ' (40%)
למי שיש התנגדות להוצאת האישור הנ"ל רשאי להגיש לועדה המקומית לתכנון ולבניה תל־אביב־יפו, שד' בן גוריון 68, את התנגדותו המנומקת ולציין כתובתו הטלפון והמספר.
ההתנגדויות תתקבלנה במשך 14 יום מתאריך פרסום הודעה זו ותובאנה לדיון בפני הועדה הנ"ל.
אהרייבל הן היין יו"ר ועדת המשנה לתכנון ולבנייה תל־אביב־יפו

הועדה המקומית לתכנון ולבניה תל־אביב־יפו
הודעה לפי סעיף 149 לחוק התכנון והבניה תשכ"ה 1965
הרינו מודיעים בזאת כי הוגשה לועדה מקומית לתכנון ולבניה ת"א יפו בקשה ליתן היתר־בנייה של בנין מגורים ברחוב היהקן מס' 92 גוש 6905 חלקה 67 תיק בנין 092־0827 בקשה מס' 1510־94 הכוללת הקלה בקו בנין אחורי, במרתף וגג.
בעל קרקע או בניין או המחזיק בהם, אשר עלול להפגע מאישור הבקשה יוכל לעיין בבקשה הנמצאת במח' בקרה ותעוד שד' בן גוריון 68, בשעות קבלת קהל ימים א־ה' (11:00־8:00), במידה ויש לו התנגדות להוצאת היתר/אישור הנ"ל במקום זה רשאי להגיש לועדה המקומית לתכנון ולבניה תל־אביב־יפו, שד' בן גוריון 68, את התנגדותו המנומקת ולציין כתובתו המדוייקת וטלפון.
ההתנגדויות תתקבלנה במשך 14 יום מתאריך פרסום הודעה זו ותובאנה לדיון בפני הועדה הנ"ל.
אהרייבל הן היין יו"ר ועדת המשנה לתכנון ולבנייה תל־אביב־יפו

הועדה המקומית לתכנון ולבניה תל־אביב־יפו
הודעה לפי סעיף 149 לחוק התכנון והבניה תשכ"ה 1965
הרינו מודיעים בזאת כי הוגשה לועדה מקומית לתכנון ולבניה ת"א יפו בקשה ליתן אישור להקלות בתכנית עיצוב ארכיטקטוני למגרש מס' 121 בת. ב. ע' 2069 ג'. בשכונת "המשתלה" במגורים להרחב משה בנה. כלהלן: – תוספת שטח לתניה במרתפים עבור מסחר עפ"י התקן. – העברת שטחי שרות משטח שרות לרווחה לשטחי שרות למגורים בשטח המותר עפ"י התקנות. – הוספה של קומת מרתף.
למי שיש התנגדות להוצאת האישור הנ"ל רשאי להגיש לועדה המקומית לתכנון ולבניה תל־אביב־יפו שד' בן גוריון 68, את התנגדותו המנומקת ולציין כתובתו המדוייקת וטלפון.
ההתנגדויות תתקבלנה במשך 14 יום מתאריך פרסום הודעה זו ותובאנה לדיון בפני הועדה הנ"ל.
אהרייבל הן היין יו"ר ועדת המשנה לתכנון ולבנייה תל־אביב־יפו

הועדה המקומית לתכנון ולבניה תל־אביב־יפו
הודעה לפי סעיף 149 לחוק התכנון והבניה תשכ"ה 1965
הרינו מודיעים בזאת כי הוגשה לועדה מקומית לתכנון ולבניה ת"א יפו בקשה ליתן אישור להקלות בתכנית עיצוב ארכיטקטוני למגרש מס' 151 בת. ב. ע 2069 ג' בשכונת "המשתלה" במגורים להרחב משה בנה כלהלן: – הבלטת מרפסות לחזיתות בשעור של 1.6 מ' מעבר לקו הבנין המותר של 4.0 מטר (40%). – הבלטת מרפסות בחזית דרומית מעבר לקו מגרש בשעור של 1.2 מ'. – הריסה נקודתית בקו בנין בפינה בחזית מערבית בשעור של 10% מעבר לקו הבנין של 4.0 מ' (40 ס"מ). – העברת שטחי שרות משטחי שרות לרווחה לשטחי שרות למגורים בשעור המותר עפ"י התקנות. – הוספת קומת מרתף.
למי שיש התנגדות להוצאת האישור הנ"ל רשאי להגיש לועדה המקומית לתכנון ולבניה תל־אביב־יפו שד' בן גוריון 68, את התנגדותו המנומקת ולציין כתובתו המדוייקת וטלפון.
ההתנגדויות תתקבלנה במשך 14 יום מתאריך פרסום הודעה זו ותובאנה לדיון בפני הועדה הנ"ל.
אהרייבל הן היין יו"ר ועדת המשנה לתכנון ולבנייה תל־אביב־יפו

הועדה המקומית לתכנון ולבניה תל־אביב־יפו
הודעה לפי סעיף 149 לחוק התכנון והבניה תשכ"ה 1965
הרינו מודיעים בזאת כי הוגשה לועדה מקומית לתכנון ולבניה ת"א יפו בקשה ליתן אישור להקלות בתכנית עיצוב ארכיטקטוני למגרש מס' 111 בת. ב. ע. 2069 ג' בשכונת "המשתלה" במגורים להרחב משה בנה. כלהלן: העברת עד 5% לקומות עליונות בתוספת ל־23 מ"ר המותרים עבור כל דירה, וללא פיזור של עליות גג. הבלטת מרפסות לחזית דרומית בשעור של 1.0 מ' מעבר לקו הבנין המותר של 4.0 מ' (25%). הריסה נקודתית בקו בנין בפינה דרום־מערבית בשעור של 10% מעבר לקו הבנין של 4.0 מ' (40 ס"מ). העברת שטחי שרות משטחי שרות לרווחה לשטחי שרות למגורים בשעור המותר עפ"י התקנות.
למי שיש התנגדות להוצאת האישור הנ"ל רשאי להגיש לועדה המקומית לתכנון ולבניה תל־אביב־יפו, שד' בן גוריון 68, את התנגדותו המנומקת ולציין כתובתו המדוייקת וטלפון.
ההתנגדויות תתקבלנה במשך 14 יום מתאריך פרסום הודעה זו ותובאנה לדיון בפני הועדה הנ"ל.
אהרייבל הן היין יו"ר ועדת המשנה לתכנון ולבנייה תל־אביב־יפו

חוק הליכי תכנון ובניה (הוראות שעה), התש"ן־1990
החוק תכנון ובניה, התשכ"ה־1965
מרחב תכנון מקומי רמלה
הודעה בדבר אישור תכנית המהווה שינוי תכנית מתאר מקומית
נמסרת בזה הודעה, בהתאם לסעיף 5 (11) לחוק הליכי תכנון ובניה (הוראות שעה), התש"ן־1990, בהתאם לסעיף 117 לחוק התכנון והבניה, תשכ"ה־1965, הנקראת: "תכנית כפר לה/בת/320/א/4/א'",
המהווה שינוי לתכניות הבאות:
לכפורות לה/320/א/3,
השטחים הכלולים בתכנית ומקומם: ישוב רמלה גוש 4375 ח"ח 16, 19, 23, 25, 26, גוש 4378 חלקות 19, 20, 21, 25, גוש 4378 ח"ח 9, 14, 16, 17, 18, 51, 49, גוש 4379 ח"ח 2, 3, גוש 4428 ח"ה 74, 76, 92, 95, 104־107.
עיקרי הוראות התכנית:
א. הרחבת דרך קיימת
ב. חלוקת הכנה למגרשים
ג. קביעת הוראות בניה
ד. חלוקה בהסכמת הבעלים לפי פרק ג' סימן ז' לחוק.
הודעה על הפקדת התכנית פורסמה בעתונות ביום 25/7/93 ובילקוט הפרסומים מספר 4134 תשנ"ג עמוד 3882 בתאריך 15/8/93.
התכנית האמורה נמצאת במשרדי הועדה לבניה למגורים ולתעשיה, הועדה המחוזית לתכנון ולבניה מחוז המרכז וכן במשרדי הועדה המקומית לתכנון ולבניה רמלה וכל המעוניין רשאי לעיין בה בימים ובשעות שהמשרדים האמורים פתוחים לקהל.
ד"ר אהרון לוי,
יו"ר הועדה לבניה למגורים ולתעשיה
מחוז המרכז

מדינת ישראל
משרד הבטחון / אגף השיקום
היחידה להנצחת החייל
מרכז דיין
אוניברסיטת תל־אביב
עמותת ידידי
משה דיין ז"ל
יום עיון לזכרו של משה דיין ז"ל
יתקיים ביום חמישי, ז' בכסלו התשנ"ה 10.11.94
בשעה 18:00 באולם בר־שירה, אוניברסיטת תל־אביב.
דברים: ראש הממשלה ושר הבטחון - מר יצחק רבין
ראש מרכז דיין - פרופ' אשר ססר
הכניסה לפי הזמנות בלבד

נהג!
פחות מהירות והרבה זהירות
תודה

קבלת מודעות אבל
24 שעות ביממה 03-5661111
בחיוג חינם 177-022-1516

לחברתנו יפה סעדון
איתך באבלך במות
אביך ז"ל
בנק הפועלים בע"מ
סניף באר־שבע

במלאת שלושים לפטירת יקירתנו
חיה כרמיל ז"ל
נקיים טכס אזכרה וגילוי מצבה
ביום שישי ח' בסלו תשנ"ה 11.11.94 בשעה 10:30.
נפגשים בכניסה להר המנוחות, גבעת שאול.
תודה לכל מנחמינו
המשפחה

עורך: לוי מורב

החקלאים יקבלו 38 מיליון ש"ח פיצוי על אסון טבע

מאת כתבנו הכלכלי

הממשלה אישרה תשלום תשלום של 38 מיליון ש"ח פיצוי לחקלאים על אסון הטבע בחורף 1992. מדובר בתוספת ל-280 מיליון ש"ח שכבר שולמו בעבר. עוד אישרה הממשלה 46.5 מיליון ש"ח למימון ההסכם לפיצוי מגדלי הירקות בשל הוולת האוטונומיה ופתיחת הגבולות למעבר של תוצרת חקלאית. העלות הכוללת של ההסכם היא 210 מיליון ש"ח במשך ארבע שנים, מתוכם 46.5 מיליון ש"ח בשנה זו.

הממשלה אישרה עוד את בקשתו של שר החקלאות, יעקב צור, להגדיל את תקציב ההשקעות בחקלאות ב-20 מיליון ש"ח. מדובר במענקים שנותן משרד החקלאות להשקעות המיועדות ליצוא. עוד אושרה סובסידיה למים, בהיקף 90 מיליון ש"ח, המיועדים לחברת מקורות בגין חוסר בתקציב הסובסידיות לשנת 1994 וסיום בהתחשבנות עם החברה לגבי שנת 1993.

בנק ישראל מאפשר להמשיך במכירת בנק המזרחי

מאת אמנון אמר

המפקח על הבנקים בבנק ישראל, זאב אבלס, הודיע אתמול לחברת נכסים מ.י, המטפלת במכירת מניות הבנקים שבידי הממשלה, כי ניתן להשלים את הליכי המכירה של בנק המזרחי.

זאת, לאחר שצוות בדיקה מיוחד שמונה לצורך זה בבנק ישראל הגיע למסקנה, כי החומר שרכש יולי עופר מהעיתונאי, דורון רוזנבלום, לא כלל מידע שהעניק לו יתרון בתחרות לרכישת הבנק.

בבנק ישראל ציינו אתמול, כי הודעת המפקח על הבנקים נמסרה לאחר התייעצות עם פרקליטות המדינה ועם ועדת הרשיונות של הבנק.

שאלת החוקיות של רכישת החומר על ידי יולי עופר עדיין נבדקת על ידי הרשויות המוסמכות. עד לקבלת מסקנות הבדיקה, החליט בנק ישראל להטיל על הנוגעים בדבר מגבלות בנוגע למעורבותם הישירה והעקיפה בניהול בנק המזרחי, אם קבוצתם תזכה במכרז.

מגבלות אלה יוסרו אם הגופים המוסמכים יגיעו למסקנה כי ברכישת המידע לא היתה משום עבירה על החוק.

ביטוח רכב ודירות באמצעות הטלפון ובלא סוכנים

סוכני הביטוח הכריזו מלחמה על השיטה החדשה

מאת דן הלוי ועתים

אבן כבדה הושלכה לעולם הביטוח, המכונה ביטוח ישיר, והיא מכה גלים סוערים. אישור המפקח על הביטוח להקמת חברת "ביטוח ישיר", בבעלות מוקי שניידמן מ"צור שמיר", שתעסוק בביטוח רכב ודירות באמצעות הטלפון ובלא מעורבותם המסורתית של סוכני הביטוח, גררה גל של מאמרי ניתוח ופרשנות וכיסוי עיתונאי צמוד.

סוכני הביטוח, שההמצאה החדשה מאיימת מטבע הדברים על עסקיהם, הכריזו מלחמה על השיטה החדשה, ואף איימו בהטלת "מצור טלפוני" על מרכזת "ביטוח ישיר". מנגד כבר הוגשה תלונה למשטרה על הטרדה מכוונת.

לשכת סוכני הביטוח בישראל, עתרה אתמול לבג"ץ, בבקשה שיבטל את האישור שנתן המפקח על פוליסות הביטוח לאיי.די.איי, חברה לביטוח בע"מ לשיווק ביטוח ישיר.

הלשכה מבקשת לחייב את שר האוצר לשקול מחדש את יתרונות וחסרונות השיווק הישיר של פוליסות ביטוח, ולהמתין עד להשלמתה של בדיקה חיצונית, שעורכת חברת מודלים כלכליים בע"מ. זאת, לגבי השלכות שיטת השיווק הישיר של פוליסות ביטוח, לפני שיחליט בעניין.

הלשכה מבקשת מבג"ץ להוציא צו ביניים, שימנע את המשך השיווק הישיר של פוליסות הביטוח, עד שיסיים בג"ץ לדון בנושא.

על פי שיטה זו, יתקשר מי שמבקש ביטוח אל החברה, יסכם בטלפון את פרטי הביטוח אותו הוא מבקש, וישלם בעזרת כרטיס אשראי לחברה. השיטה הזו, של שיווק ביטוח, מבטלת כמעט לחלוטין את הצורך בסוכני ביטוח.

קובי חורין, מסוכנות הביטוח "חוטת חורין", ניסה להלך להתייחס באווזה שקול ומפוכח לתופעה המסעירה. חלק מהערותיו ודאי לא יתקבלו באהבה בחוגי הברנז'ה המקצועית שלו.

● קבלת הפנים הסוערת בה התקבל הביטוח הישיר מצד סוכני הביטוח משחקת לידי החברה החדשה ומעניקה לה פרסום חינם, מעבר לתקציב הפרסום בסך 6 מיליון ש"ח, עליה הודיעו אנשי "ביטוח ישיר" לשנת ההרצה הראשונה של החברה.

● על בסיס ההתפתחות הטכנולוגית הקיימת – תיבות המענה הקולי, המודם וכניסתה הצפויה של שיטת ה-TV SHOP – חדירת הביטוח הישיר לשוק הביטוח היא בלתי הפיכה, וכל אדם שקול בעולם הביטוח כבר יודע זאת. עם זאת, מדגיש חורין, השיטה הטלפונית לעולם לא תהווה תחליף לשירות האישי באמצעות סוכני הביטוח.

הוא צופה שמהר מאוד יתברר, שהוזלת השירות המובטחת מצד אנשי "ביטוח ישיר" תיוחד ל"אוכלוסיה נבחרת" בלבד: צרכני הביטוח של האוכלוסיה הצעירה, מחד, והקשישה, מאידך, לא יימצאו מתאימים לטיפול בשיטה החדשה; אופנועים הם ודאי לא ייעתרו לבטח.

כך גם ב"אזורי סיכון": בירושלים (שם שורפים מכוניות) או בבאר שבע, אילת, כפר סבא ולוד (שם גונבים אותן) וגם בתל אביב לא כל השכונות בטוחות... יש להבין שהחלת השירות האוטומטי לאותה אוכלוסיה נבחרת תיתן לגיטימציה לייקור למי שלא יזכה לטיפול בביטוח ישיר, וחבל.

אגב, סוג אחר של ביטוח אוטומטי – ביטוח קולקטיבי של גורמים גדולים לעובדיהם, דוגמת התעשיה האווירית, ארגון עובדי המדינה או חברת איי בי אם, כבר קיים ופועל מזמן ואין פוצה פה. חורין היה מברך על החלטה לפצל ביטוחים אלה...

"אל נשכח גם", אומר חורין, "כי חברות הביטוח עצמן משווקות ביטוח ישיר למפעלים. אבל שם מסופקים השירותים הנלווים באמצעות יועצים, סוכני ביטוח ועורכי דין לפי הצורך.

לשם כך מועסק לעתים אדם במישרה מלאה במפעל, והוא דואג "לתחזק" את הביטוח, לטיפול בתביעות כשיש בהן צורך, ולמעקב. מי ידאג לכך בביטוח הישיר הטלפוני?"

בעתיד, הוא מעריך, כל חברות הביטוח יחתרו למכירת מוצרים בשירותים ישירות לצרכן, בכל מקום שבו הדבר יתאפשר להן. בכל שהדבר יוביל לשיפור השירות ללקוח, הוא מברך על כך.

אבל בדיוק בנקודה זאת יתגלה ערכו של סוכן הביטוח בכל עניין הרווח התאמת תוצר שאינו סטנדרטי לצרכיו הספציפיים של הלקוח. "כשחברת ביטוח קובעת כי 'הסוכן הוא השותף שלנו' – כאשר נהוג היה להתייחס אליו כאל לקוח, מתבררת כאליה מגמת שניה".

בורסה איתן יעקבסון

עליות חדות במשתנים – ירידות בכר"מ

אתמול התהפכה המגמה במניות במשתנים. לאחר כמה ימים של ירידות נרשמה במניות אלה מגמה של עליות חדות. מדד המשתנים נקבע בסיום המסחר על 186.54 בעלייה של 1.51%. מדד המעו"ף נקבע בסיום המסחר על 191.09 בעלייה של 1.99%. בכר"מ נרשמה מגמה מעורבת עם נטייה לירידות.

לאור השיפור אתמול במשתנים, יש שצופים היום לשיפור גם במניות הכר"מ. מחזור המסחר הכולל במניות והמימשיות הסתכם בכ-123 מיליון ש"ח. מחזור בולט של כ-6.9 מיליון ש"ח נרשם במניות בזק שנסגרו בעלייה חדה של 4%. העליות במניות הוסברו אתמול בהיווצרות רמת מחירים נוחה להשקעה, שהזמינה קונים בציפיות להתקרבות בשיחות עם סוריה ובהתמתנות לחץ המכירות מצד קרנות הנאמנות.

מבין המניות הבכירות בלטו בעלייה חדה כי"ל, כור, ים המלח, עלית 5 (בציפייה לדו"חות רבעוניים טובים) ושופרסל.

בשוק ממתינים לפרסום הדו"חות הכספיים הרבעוניים של הפירמות הצפויים להסתר סלקטיבי שכמובן יושפע מהתוצאות העסקיות שיפרסמו הפירמות.

בשוק המניות התעודדו אתמול מכך שהירידות נבלמו ברמה של 185, אולם התקשו להעריך אם העליות יימשכו גם בימים הקרובים.

בשוק אגרות החוב הצמודות למדד נרשמה מגמה מעורבת עם נטייה לעליות מתונות בציפייה ל"מדד גבוה" בגין חודש אוקטובר. המק"מים מתייצבים ברמת תשואות של כ-16% אשר מעניינת קונים שצופים להתמתנות האינפלציה.

בקרוב יוחלט מי יתכנן את פרויקט סינון מי המוביל הארצי

מאת דן הלוי

בשבוע שעבר נפגשה ועדת ההיגוי לפרויקט סינון מי המוביל הארצי עם נציגי שלוש מן הקבוצות שניגשו למכרז על הפרויקט, כדי לדון עמם על ההצעות שהגישו. בקרוב צפויה החלטת הוועדה על הקבוצה שתקבל את התיכנון.

הפרויקט נועד להתאים את איכות מי השתייה שמספק המוביל הארצי לתקן הבריאותי החדש. משימתו העיקרית של הפרויקט תהיה להוריד את רמת העכירות במי השתייה שמקורם במוביל ליחידת עכירות (NTU) אחת, במקום 5 יחידות שאיפשר התקן הישן. התקן החדש אמור להיכנס לתוקף בראשון לינואר 1996.

שלוש הקבוצות שנותרו בתחרות על תכנון הפרויקט הן: איחוד מהנדסים ביחד עם חברת מונטגומרי (ארה"ב); תה"ים מהנדסים יחד עם הייזן אנד סוייר (ארה"ב); תה"ל יחד עם בלאש ו-CDM (ארה"ב). למכרז ניגשו עוד שתי קבוצות: קבוצת בייסמן – החברה הישראלית ביחד עם חברת בייסמן מהרא"פ; ולוטן ביחד עם חברת DHV ההולנדית, אך הצעותיהן נפסלו בבדיקה ראשונית של ועדת ההיגוי.

חברת תה"ל כבר הגישה לפני יותר משנה תכנית לפרויקט, שהתבססה על מתקן סינון מרכזי למי המוביל באתר אשכול בגולדיה, והצעתה התקבלה בידי נציבות המים לביצוע.

אך בעקבות מחלוקת מקצועית גדולה שהתעוררה סביב החלטה זאת, ראתה הנציבות לבחון את הנושא שנית בדרך של מכרז שאליו הוזמנו קבוצות מתכננים, כשבכל אחת מהן חברה בעלת מוניטין בין לאומי וניסיון מוכח בפרויקטים דומים.

על ההצעות הוטל בשלב ראשון להציג גישה כוללת לפרויקט, הן בדרך של מיתקן סינון מרכזי והן בסינון מבוזר, שיבוצע בסמוך לנקודות האספקה של המים בכל רחבי הארץ, ולהכריע על החלופה העדיפה בין שתי הדרכים, בהתאם לקריטריונים הכלולים במכרז.

"שילובה של ישראל בכלכלת המזה"ת גורלי לתהליך המדיני"

(עתים) "ההתפתחות הכלכלית והשגשוג של המזרח התיכון הם היסודות של יצירת שלום בר-קיימא באזורנו, והשילוב של ישראל באיזור הוא גורלי לתהליך כולו", אמר ביום אתמול שר האוצר, אברהם שוחט. הוא דיבר בדיון על הסכם קהיר כמהלך לפיתוח ולשיתוף פעולה, שנערך במסגרת ועידת ירושלים לעסקים בבנייני האומה בעיר.

שוחט הוסיף, כי כלכלת ישראל היא השנייה בגודלה במזרח התיכון לבד מסעודיה, וכי ההכנסה השנתית לנפש בישראל, 14 אלף דולר, היא השנייה בגודלה באיזור. זאת, לאחר איחוד האמירויות הערביות. הוא הזכיר עוד, כי ישראל היא היחידה באיזור בעלת מעמד מיוחד בסחר ובהשקעות עם ארה"ב ואירופה. עוד אמר, כי כל הגורמים הללו הופכים את ישראל למרכיב חשוב בכלכלת המזרח התיכון העתידי.

שר האוצר סקר את הסכם קהיר בין ישראל לפלסטינים ואמר, כי ההסכם מניח את הבסיס להסכמים כלכליים בין ישראל וכל שכנותיה. הסכם זה, על פי שוחט, מביע למעשה את ההכרה להסכמים כלכליים רחבי היקף בין הצדדים, את ההסכמה בין הצדדים לזרימת סחורות ושירותים בצורה חופשית ובעיקר את הסוף לחרם הערבי על ישראל.

שוחט אמר עוד, כי כל השותפים לתהליך מסכימים, כי תפקיד ממשלות האיזור הוא ליצור את מסגרת העבודה ההכרחית, בתוכה יפעל הסקטור הפרטי בצורה היציבה היעילה ביותר.

שוקי ההון בעולם / ביל כספי

ממתינים לתוצאות הבחירות

בשוקי ההון בעולם ממתינים לתוצאות הבחירות בארה"ב, וכתוצאה מכך עלה שערו של הדולר לעומת רוב המטבעות החשובים. היום יתקיימו בחירות לקונגרס ולסנאט, ויש סבורים שהרפובליקאים יזכו ברוב. דבר זה משמח את הסקטור העסקי, שכן המפלגה הרפובליקאית מצדדת יותר בעסקים.

ההערכות לגבי תוצאות הבחירות בארה"ב שימחו מאוד את אנשי העסקים, והדבר בא לידי ביטוי בביקושים טובים לדולרים, אשר העלו את ערכו של המטבע האמריקאי. בעקבות ביקושים אלו עלה שערו של הדולר לשיא יומי של 1.5178 מארק, 1.2707 פר"ש, 97.50 ינים, ואילו הליש"ט ירדה ל-1.6210 דולר.

הציפיות לתוצאות הבחירות בארה"ב השפיעו בצורה חיובית גם על שוק המניות של ארה"ב. בוול סטריט הופיעו ביקושים לניירות ערך ומדד הדאו ג'ונס עלה ל-3,813.24 נקודות, עלייה חצי יומית של 4.37 נקודות. עליות היו אתמול גם בביקוש לאגרות חוב.

בניגוד כולם לביקושים שהיו למניות אמריקאיות ולאגרות חוב דולריות, היו אתמול היצעים לא קטנים למניות הישראליות הנסחרות בניו יורק, והמדד שלהן ירד ל-110.60 נקודות, ירידה חצי יומית גדולה של 1.33 נקודות.

בשוקי ניירות הערך האחרים היו היצעים במזרח הרחוק ובלונדון, אך ביקושים בבורסות האחרות של מערב אירופה.

ארקיע פותחת קו חדש לבאזל שבגבול שווייץ עם צרפת. החברה כבר טסה לשורה ארוכה של יעדים אירופיים, בהם לציריך. לבאזל תטוס ארקיע אחת לשבוע, וכרטיס הלוך וחזור יעלה 389 דולר.

מאואר איר הודיעה אתמול, שכרטיס לטיסתה ביום ד', 30, בנובמבר, ג' חנוכה, יעלה 637 דולר הלוך חזור. הכרטיס הוא ל-21 יום ואין בו כל התניות של רכישת מספר כרטיסים יותר או הזמנת שירותי קרקע.

כל טיסות מאואר הן בלילה ישירות לנמל קנדי בניו-יורק. החברה מציעה גם חבילות תיור וטיסות המשך לשורה של יעדים בארה"ב.

חברת התעופה הדרום-אפריקאית ש.א.א מכנסת בארץ ועידה אזורית של מנהליה באפריקה. בחברה מעריכים, שהשנה יגיע מספר הישראלים המבקרים בדרום-אפריקה ל-12 אלף.

(שרית אורן)

בעקבות הודעת משרד החקלאות על מחסור גדול הצפוי בירקות בשל נזקי הסופה בנגב, פנה אתמול שר האוצר לשר החקלאות וקרא לו להיערך מיידית ליבוא שיטתי ומסודר של תוצרת חקלאית.

במכתב ששיגר לשר צור קובע שוחט, כי במטרה להתמודד באופן אמיתי עם בעיית המחירים המאמירים של תוצרת חקלאית, יש להיערך מבעוד מועד כדי להסדיר שיטה מתאימה שתבטיח אספקה סדירה לאורך זמן.

עוד אומר שוחט במכתבו, כי הדרך של מתן רשיונות לעסקות בודדות ולזמן מוגבל, שבה נקט משרד החקלאות עד כה, לא הוכיחה את עצמה והיא אינה מבטיחה יבוא במחירים אטרקטיביים.

לדבריו, התמודדות עם מחירים מאמירים אינה יכולה להישאר בגדר של הצהרת כיסוי, ולכן יש צורך להיערך באופן מסודר לפתרון הבעיה. במשרד האוצר ציינו אתמול, כי אין די בכך שמשרד החקלאות מתריע מפני המחסור בירקות ופירות, וכי עליו גם להציע פתרונות ולהיערך ליישומם.

(אמנון אמר)

שת"פ ישראלי-אמריקני בטכנולוגיות המענה הקולי

(עתים) חברת מ.ל.ל תעשיות תוכנה ומחשבים וחברת גיטופי הצבורים האמריקאית הודיעו אתמול במסיבת עיתונאים בתל אביב על שיתוף פעולה ביניהן בפיתוח ושיווק טכנולוגיות של מענה קולי בישראל ובעולם. הסכם זה הוא אחת התוצאות הראשונות של הוועידה הכלכלית בירושלים.

החברה האמריקאית מתמחה בפרוייקטים של פיתוח תוכנה מתוכרות, והצעתם אל גורמים מחוץ לחברה. היא תסייע לחברה הישראלית בפיתוח טכנולוגיות מידע ותקשורת נתונים, ובהקמת אתרי ייצור חופשיים המתמחים בתעשיית שירותי ידע.

שתי החברות הודיעו על הקמת חברה משותפת גיטופי-מ.ל.ל שבראשה יעמוד יאיר גאון, איש מחשבים שהתמחה בארה"ב בתחום טכנולוגית המענה הקולי. חברת מ.ל.ל זכתה לאחרונה במכרז ליישום טכנולוגית המענה הקולי במשרד התחבורה. המערכת החדשה תפעל 24 שעות ביממה כל ימות השנה. שירות המענה הקולי יאפשר קבלת מידע על תקפות רשיון הנהיגה באמצעות הטלפון ויספק מידע על כל כלי הרכב בישראל.

ברנרד גרוברמן, יו"ר משותף בחברת גיטופי, אמר שהחברה האמריקאית בטוחה בחברה הישראלית כי בישראל נמצא מאגר משאבי האנוש הטוב בעולם. לדבריו, גיטופי יכולה לעזור לחברה לשווק את הטכנולוגיות שלה בעולם.

עמירם שור, מנכ"ל משותף בחברת מ.ל.ל, אמר שהחברה האמריקאית סבורה שישראל היא המקום הטוב ביותר עבורה. לדבריו, חברת מ.ל.ל גיטופי תעזור גם לחברות מתחרות. "ההסכם מהווה בשורה לכל תעשיית התוכנה בישראל", אמר שור.

חברת מ.ל.ל השקיעה בטכנולוגית המענה הקולי כחצי מיליון ש"ח, ואילו חברת גיטופי תעמיד לרשות הפרויקט כמיליון וחצי דולר.

שערי מטבעות חוץ ביחס לשקל

07.11.94		בנק ישראל		בנק הפועלים			בנק לאומי			בנק דיסקונט		
		שער יציג	שינוי	העברות והמחאות קניה	העברות והמחאות מכירה	שטרות מכירה	העברות והמחאות קניה	העברות והמחאות מכירה	שטרות מכירה	העברות והמחאות קניה	העברות והמחאות מכירה	שטרות מכירה
ארצות הברית	1 דולר	3.0040	-0.0006	2.9833	3.0254	3.07	2.9811	3.0232	3.07	2.9858	3.0272	3.07
בריטניה	1 ליש"ט	4.8549	+0.0199	4.8270	4.8951	4.98	4.8204	4.8885	4.95	4.8396	4.9069	4.98
גרמניה	1 מרק	1.9850	-0.0024	1.9607	1.9975	2.03	1.9703	1.9981	2.02	1.9754	2.0029	2.03
צרפת	1 פרנק	0.5779	-0.0013	0.5745	0.5827	0.59	0.5743	0.5824	0.59	0.5757	0.5838	0.59
הולנד	1 גילדן	1.7689	-0.0043	1.7605	1.7854	1.81	1.7572	1.7820	1.81	1.7621	1.7866	1.81
שוויץ	1 פרנק	2.3667	-0.0015	2.3569	2.3902	2.43	2.3529	2.3861	2.42	2.3509	2.3837	2.42
שבדיה	1 כתר	-0.4084	0.4061	0.4119	0.42	0.4057	0.4114	0.42	0.4048	0.4105	0.42	0.4050
נורבגיה	1 כתר	0.4542	+0.0009	0.4506	0.4570	0.47	0.4512	0.4576	0.46	0.4510	0.4573	0.46
דנמרק	1 כתר	0.5057	+0.0011	0.5034	0.5106	0.52	0.5021	0.5092	0.52	0.5021	0.5091	0.52
פינלנד	1 מרק	0.6396	-0.0049	0.6353	0.6444	0.66	0.6345	0.6435	0.65	0.6358	0.6447	0.65
קנדה	1 דולר	2.2162	+0.0006	2.1985	2.2295	2.26	2.1975	2.2285	2.26	2.1976	2.2282	2.26
אוסטרליה	1 דולר	2.2513	-0.0138	2.2367	2.2683	2.32	2.2349	2.2665	2.30	2.2375	2.2686	2.30
דרום-אפריקה	1 רנד	0.8564	-0.0003	0.8492	0.8613	0.87	0.8503	0.8623	0.90	0.8536	0.8655	0.85
בלגיה	10 פרנק	0.9637	-0.0002	0.9579	0.9715	0.99	0.9575	0.9710	0.99	0.9572	0.9705	0.99
אוסטריה	10 שילינג	2.8172	-0.0074	2.7981	2.8376	2.88	2.7986	2.8382	2.88	2.7980	2.8369	2.88
איטליה	1,000 לירטה	1.9306	+0.0038	1.9207	1.9479	2.00	1.9187	1.9458	1.99	1.9231	1.9499	1.98
יפן	100 ין	3.0875	+0.0169	3.0665	3.1098	3.16	3.0701	3.1135	3.16	3.0771	3.1199	3.17
ספרד	100 פזטה	2.3789	+0.0005	2.3652	2.3986	2.49	2.3635	2.3969	2.46	2.3698	2.4028	2.44
ירדן	1 דינר	4.2507	-0.0086	-	-	4.46	-	-	4.48	-	-	-
מצרים	1 לירה	0.9538	-0.0019	-	-	0.91	-	-	1.02	-	-	-
אקיו/ECU		3.7747	+0.0065	3.7470	3.7999	-	3.7487	3.8017	-	3.7584	3.8107	-

קרנות נאמנות

נכון ליום 7.11.94

הקרן	מחיר היחידה	מחיר הפדיון	השינוי בנקודות	השינוי באחוזים
אב	13039.55	12951.60	93.49	0.73%
אביקה	1670.27	1658.11	10.19	0.63%
אביר	158.12	157.20	0.66	0.42%
אגוז	795.40	780.22	0.27	0.03%
אגם	323.13	316.90	0.20	0.06%
אדים	871.91	855.94	4.78	0.56%
אדירבין	86.85	85.11	-0.13	-0.15%
אדירבין שקלה	102.67	102.18	-0.06	-0.06%
אופיר	413.57	410.99	0.35	0.09%
אוצר אג מדינה	109.00	106.79	0.07	0.07%
אוצר גמישה	70.00	68.79	0.22	0.32%
אוצר מניות	78.35	76.98	0.35	0.45%
אור	792.44	787.42	-0.15	-0.02%
אורל	964.29	957.41	0.43	0.04%
אורין	160.56	157.46	0.11	0.07%
אורך	2924.65	2867.62	4.01	0.14%
אורית אגח מד	306.96	302.59	-0.12	-0.04%
אורית גמישה	428.06	419.82	1.30	0.31%
אורית מניות	[illegible]	[illegible]	[illegible]	-0.60%
אורית גלבל	222.68	217.89	1.24	0.57%
אורית גמש ומט	178.36	178.52	-0.80	-0.46%
אורית [illegible]	137.16	134.52	-0.02	-0.06%
אורית סחר אגח	93.37	92.12	-0.18	-0.20%
אורית תשוא חוץ	61.54	60.30	-0.34	-0.56%
אטלס פקן	93.82	92.76	0.10	0.11%
איילים 5	159.74	155.63	-0.11	-0.07%
אילות 90	177.50	174.06	0.70	0.40%
אילות גמישה	105.49	104.86	0.24	0.23%
אילות גלובוס	82.40	80.53	0.02	0.02%
אילות כרם	149.30	146.42	-0.10	-0.07%
אילות מעוף	136.13	135.45	2.56	1.92%
אילות פלכלים	66.71	65.37	0.18	0.28%
אילות שוקים	56.81	55.77	0.06	0.11%
אילות תקשורת	61.72	60.49	0.40	0.67%
איפקס גמישה	101.53	99.63	-0.12	-0.12%
איתן	237.08	235.58	1.06	0.45%
אלון	1550.16	1520.05	0.20	0.01%
אלונות ביטוח	67.07	65.91	0.96	1.48%
אליאנג	323.27	321.25	0.10	0.03%
אלייצא גדלן סוב	85.11	83.43	-0.20	-0.24%
אליריבי קרן נאמנות	91.02	90.30	0.04	0.04%
אליסטו אג חבר	209.55	205.39	0.19	0.09%
אליסטו אג מדינ	299.63	295.32	0.18	0.06%
אליסטו אירופה	120.59	117.69	0.11	0.09%
אליסטו גמישה	523.39	510.26	1.36	0.27%
אליסטו מניות	820.96	799.72	3.32	0.42%
אליסטו תעשיות	253.99	247.41	0.98	0.40%
אסף	177.83	175.76	0.30	0.17%
אפיקים אגח	205.73	201.36	-0.18	-0.09%
אפיקים גמישה	136.56	135.99	-0.23	-0.17%
אפיקים חו"ל	125.13	122.36	0.35	0.29%
אפיקים מניות	224.73	220.06	0.14	0.06%
אפסילון 36	79.00	77.93	0.14	0.18%
אפסילון אג חברות	106.05	104.69	-0.31	-0.30%
אפסילון אג מד	146.93	145.06	-0.01	-0.01%
אפסילון מניות	166.49	164.30	0.32	0.20%
ארז	256.40	254.62	1.88	0.74%
אש	643.90	630.63	-0.80	-0.13%
אשל	534.16	523.81	0.70	0.13%
אתגר	116.70	115.97	1.38	1.20%
אתרוג	757.88	743.25	0.19	0.03%
בדולח	686.40	682.28	7.52	1.11%
בונד	135.12	133.20	0.15	0.11%
בורסון גמישה	71.95	71.36	0.43	0.61%
בטוחה 30 פלוס	137.28	135.08	1.20	0.90%
בטוחה אגח מדינה	1701.81	1678.42	2.85	0.17%
בטוחה אגח	2265.12	2233.62	1.58	0.07%
בטוחה גמישה	2122.34	2091.89	10.77	0.52%
בטוחה חו"ל	119.13	116.36	0.17	0.15%
בטוחה מניות	3724.25	3668.30	33.39	0.92%
בלום-רוטשטיין גמישה	114.62	112.44	0.07	0.06%
בסט	147.93	145.94	-0.75	-0.51%
ברון	164.79	163.66	1.39	0.86%
ברוש	2292.16	2247.34	6.66	0.30%
בריאות	60.39	59.47	0.28	0.47%
ברק	1902.87	1889.66	5.07	0.27%
גביש	4805.54	4715.94	8.73	0.19%
גבע	305.73	301.56	-0.09	-0.03%
גורן	505.01	501.61	1.46	0.29%
גיא	476.65	470.02	-0.13	-0.03%
גל	80.38	79.27	0.41	0.52%
דובדבן	1917.64	1909.33	22.08	1.17%
דוברת שרם אגח	112.78	110.95	-0.01	-0.01%
דוברת שרם גמיש	121.25	118.29	0.07	0.06%
דוברת שרם כרמי	94.93	92.96	-0.14	-0.15%
דוברת שרם מניות	76.05	74.20	0.48	0.66%
דוכס	167.76	166.78	0.03	0.02%
דולב	663.09	658.47	0.38	0.06%
דולר	185.55	183.17	-0.46	-0.25%
דומן	745.34	731.75	2.21	0.30%
דקל	2134.33	2093.50	13.41	0.64%
הדס	1699.51	1660.66	-0.83	-0.05%
הורקן	72.81	72.35	0.61	0.85%
היבו	112.34	111.85	-0.01	-0.01%
הייטק 92	199.45	197.62	0.98	0.50%
היכל	168.04	166.26	0.37	0.22%
הילה	366.56	367.64	0.27	0.07%
התורה	871.27	861.61	0.70	0.08%
האורלביא	170.58	168.29	0.47	0.28%
זהר	354.71	349.86	0.01	0.00%
זיו	438.29	432.23	-0.14	-0.03%
זינגר ברנע פיננסל	90.79	89.04	-0.30	-0.34%
זיק	353.52	344.99	0.98	0.28%
זלר אבלמן טפחר	98.58	97.79	0.13	0.13%
חרל	196.64	191.95	0.06	0.03%
חליפין	326.16	326.16	0.59	0.18%
חלמיש	243.79	241.04	0.31	0.13%
חץ	366.10	365.19	0.76	0.21%
טופז	316.54	309.89	-0.71	-0.23%
טל	13737.57	13566.69	119.05	0.89%
טמיר	100.37	99.24	0.09	0.09%
טרנס 5	136.13	133.94	-0.29	-0.22%
יובל	514.05	510.78	0.94	0.18%
יהלום	878.31	862.13	4.24	0.49%
יוזמה	170.66	167.48	0.12	0.07%
ילד אגח מדינה	104.14	102.36	0.09	0.09%
יסודות	2476.56	2425.11	24.07	1.00%
יעד	190.14	186.57	-0.03	-0.02%
יעד גמישה	76.28	75.49	0.04	0.05%
יער	76.71	76.06	0.26	0.34%
יערה	400.34	397.89	0.56	0.14%
ישראל אמריקה	126.32	122.98	0.35	0.28%
כוכב	137.70	136.76	1.13	0.83%
כימיקלפוקס	79.72	79.23	0.09	0.11%
כללי אגח מד	345.75	339.25	0.56	0.17%
כללי איל 50	110.30	108.64	0.71	0.66%
כללי איל 25	160.23	158.81	3.01	1.93%
כללי איל אג	146.02	144.58	0.13	0.09%
כללי גמישה	1010.35	989.66	3.53	0.36%
כללי זמינה	105.42	105.31	0.26	0.25%
להב אגורה	118.87	118.15	-2.06	-1.72%
להב אנפה	223.66	222.31	2.71	1.23%
להב אופק 5	657.69	653.08	4.05	0.62%
להב דוכיפת	564.66	561.09	3.67	0.66%
להב זמיר	635.98	632.01	1.71	0.27%
להב זהבית	434.94	432.25	-0.05	-0.01%
להב סנונית	113.88	113.23	0.38	0.34%
להב כחל	300.99	298.76	-0.47	-0.16%
להב סלעית	118.30	117.58	0.25	0.21%
להב סופית	459.73	451.91	0.56	0.12%
להב עפרוני	413.39	410.86	0.43	0.10%
להב צופית	517.21	513.91	1.74	0.34%
להב קטעס	100.90	100.29	-0.11	-0.11%
להב רום	76.10	75.29	-0.13	-0.17%
להב שעשוע	74.52	74.06	-0.06	-0.08%
להב שחף	152.72	151.77	0.26	0.17%
להב שלדג	175.56	175.12	0.05	0.03%
להב שקנאי	146.52	145.62	-0.77	-0.53%
להב תור	311.45	305.11	4.40	1.44%
להב תיירות	60.72	60.33	-0.31	-0.51%
למשקיע	356.87	352.43	1.12	0.29%
לפיד	1390.69	1363.57	5.46	0.40%
לשם	1064.08	1071.92	0.15	0.01%
מבחר	396.70	392.88	0.06	0.02%
מבטח	1210.57	1198.75	0.57	0.05%
מבנה	324.55	321.58	1.09	0.34%
מבריק	225.25	220.32	1.20	0.55%
מגד	664.30	657.79	0.41	0.06%
מגדל אגח מניות	57.09	55.96	-0.24	-0.43%
מגן	1403.29	1367.91	2.54	0.18%
מגור פיננסי	74.95	73.33	-0.19	-0.25%
מד דיקלה	107.13	106.10	0.34	0.32%
מד מעוף	139.71	138.70	2.62	1.93%
[illegible]	138.88	137.34	-0.58	-0.52%
מור	124.03	123.30	0.33	0.27%
מוריה 5	133.51	130.30	-0.42	-0.32%
מזון	[illegible]	91.72	0.45	0.49%
מזרחי איל	82.50	80.91	0.35	0.44%
מזרחי איל אגח	75.82	75.35	-0.15	-0.23%
מטח	177.68	173.92	0.70	0.40%
מיטב אגח מד	352.63	349.37	-2.30	-0.67%
מיטב בצרות	54.94	54.32	0.32	0.59%
מיטב גמישה	1699.32	1682.95	6.61	0.39%
מיטב מחרה	221.65	219.67	0.41	0.19%
מיטב מניות	168.22	166.18	0.44	0.27%
מימד	313.98	310.99	-0.16	-0.05%
מירב	109.85	109.29	0.16	0.15%
מכלול	551.80	541.53	2.07	0.38%
מלכית	210.62	209.32	1.64	0.79%
מנוף	192.02	190.14	0.19	0.10%
מסיק	136.29	133.78	0.15	0.11%
מעגל	66.60	0.00	-	-
מעוף	2341.83	2319.10	1.24	0.05%
מעופים גמישה 50	110.22	108.26	0.31	0.29%
מעיין	1031.08	1021.10	0.89	0.09%
מעלה מעוף נרך	130.77	129.95	2.38	1.86%
מפתן	87.96	87.12	-0.28	-0.32%
מקשה	876.42	866.72	-0.32	-0.04%
מרום	448.70	444.35	0.34	0.08%
מרום צקוק אגח	104.90	103.34	0.04	0.04%
מרום	4323.00	4280.87	3.57	0.08%
מרכזית אגח מדינה	97.06	96.28	0.02	0.02%
מרכזית מניות	62.79	62.26	0.29	0.47%
מרכזית מעוף	129.63	129.31	2.41	1.90%
מרץ	356.20	352.93	3.93	1.13%
משאבי טבע	62.33	61.16	-1.03	-1.66%
משתנים	243.87	242.27	2.76	1.15%
נגה	585.96	577.88	0.81	0.14%
נוף	310.06	307.65	1.32	0.43%
נחשון	89.28	0.00	-	-
נטיף	1472.98	1456.19	18.65	1.30%
נילי	821.82	810.31	0.84	0.10%
נסיכה קונטיננטל	56.86	56.49	0.32	0.57%
נר	204.93	204.01	-0.13	-0.06%
נשואה אגח חברות	126.15	125.24	0.09	0.07%
סגולה	257.65	252.84	0.13	0.06%
סיגמא גמישה	86.88	85.90	0.45	0.53%
סיון	164.74	162.41	0.88	0.54%
סימפוני אגח	121.32	119.07	-0.63	-0.52%
סלע	992.95	984.21	0.15	0.02%
סער	144.19	143.21	0.99	0.70%
ספנות אגח ק	106.11	105.67	0.17	0.16%
ספנות קרן מניות	70.10	69.80	0.75	1.09%
עדיף	107.29	106.64	-0.55	-0.51%
עומר	158.96	157.96	0.91	0.58%
עידית	3083.98	3048.99	4.16	0.14%
עמדה 10	132.24	130.72	0.30	0.23%
עמדה אמריקאית	66.28	65.25	0.41	0.63%
עמדה יצוא	65.96	65.18	0.43	0.66%
עמדה כוללת	164.41	162.55	0.25	0.15%
עמדה מעוף	144.69	143.42	2.66	1.89%
עמדה משולבת	199.08	197.60	0.22	0.11%
עמית אגח	94.13	93.35	-0.03	-0.03%
ענבל	131.43	131.10	0.02	0.02%
ענבר	134.93	132.39	0.27	0.20%
ערמון	154.31	151.36	0.11	0.07%
פיא	5734.53	5626.73	20.17	0.36%
פיא 2000	61.28	59.98	-0.27	-0.45%
פיא זינוק	56.60	55.53	-0.25	-0.45%
פיא מעוף	133.96	133.12	2.48	1.89%
פיא עולמית	73.95	72.40	-	0.00%
פיא פרייס	96.76	95.29	-0.13	-0.14%
פיניר אג חו"ל	99.53	96.08	-0.02	-0.02%
פיל	215.79	213.15	-0.36	-0.17%
פנתר	423.60	420.03	1.01	0.24%
פסגות 50	211.75	208.96	1.46	0.70%
פסגות גמיש	412.17	409.37	1.96	0.48%
פסגות חו"ל	98.11	95.43	-0.14	-0.15%
פסגות יציב	411.42	408.82	0.46	0.11%
פסגות כל חודש	103.54	101.64	0.15	0.15%
פסגות כל רגע	139.71	139.35	0.18	0.13%
פסגות לימיט	222.29	220.39	2.42	1.11%
פסגות מבט לשלום	89.42	88.82	0.55	0.63%
פסגות מדד	383.00	375.96	0.17	0.05%
פסגות מטרה	379.11	371.39	0.32	0.09%
פסגות מלכיר	323.03	320.18	0.08	0.02%
פסגות מניות	578.67	565.48	1.05	0.19%
פסגות משולבת	427.73	419.90	1.25	0.30%
פסגות עולם	121.72	119.04	0.36	0.30%
פסגות על קרן	65.37	64.01	0.25	0.39%
פסגות פיקוס	70.69	69.40	0.50	0.72%
פסגות תאגידים	375.06	368.15	0.17	0.05%
פריצה	91.71	87.69	-0.02	-0.02%
צבר	228.39	236.82	0.56	0.25%
צוק	267.32	265.99	0.18	0.07%
ציון משאבים כרמ	97.32	96.60	-0.73	-0.75%
צמיד	3327.77	3265.95	3.93	0.12%
צמיחה אגח מד	1432.69	1424.24	0.29	0.02%
צמיחה גמישה	2287.10	2272.47	2.96	0.13%
צמיחה יצוא	182.23	180.87	1.37	0.76%
צמיחה מניות	462.60	459.72	3.69	0.81%
קלע	639.30	626.17	2.25	0.36%
קפיטל חו"ל	97.50	95.81	-0.26	-0.27%
קפיטל מניות	76.41	75.35	0.81	1.08%
קשת	314.79	312.81	-0.50	-0.16%
רוח	137.80	136.75	-0.27	-0.20%
רימון	349.57	345.03	0.73	0.21%
רעים 90	256.79	251.39	-0.65	-0.26%
רשף	390.14	386.61	0.86	0.22%
שביט	486.65	483.63	0.51	0.11%
שחר	163.06	159.93	0.20	0.13%
שירה	190.68	188.45	4.56	0.24%
שמורה קס	98.88	0.00	-	-
שמיר	1071.85	1052.07	1.72	0.16%
ששק	689.75	676.43	2.57	0.38%
שפע	188.70	187.03	0.37	0.20%
שקד	255.94	250.64	-0.02	-0.01%
תאנה	1101.11	1093.30	3.59	0.33%
תבל	906.88	895.22	-2.43	-0.27%
תדהר	2258.55	2246.91	3.41	0.15%
תוכנה ותקשורת	80.69	78.78	0.32	0.41%
תמר	119.76	119.60	0.91	0.77%
תמריץ	74.22	73.70	0.23	0.34%
תנופה	262.55	257.40	0.46	0.17%
תפוז	766.41	753.56	0.50	0.07%
תפוח	510.68	507.06	-0.08	-0.02%
תרשיש	152.17	149.36	0.23	0.15%
תשרי	1379.18	1369.43	4.01	0.29%

סקר: גוברת תופעת השתיינות בחברה הערבית

מאת עזרא חן

רמת השתיינות בחברה הערבית, דמוסלמית והנוצרית, הולכת ועולה ומתקרבת לזו שבחברה היהודית. 73 אחוז מהנערים הנוצרים, 43 אחוז מהנערים הדרוזים ו־30 אחוז מהנערים המוסלמים נוהגים לשתות מעת לעת בירה, יין, או משקאות אלכוהוליים אחרים.

כך מתברר מסקר שערכו ד"ר שושנה וייס, רכזת מניעה ומחקר באגודה הישראלית למניעת אלכוהוליזם, ופרופ' מיכאל מור מהטכניון ב־14 בתי־ספר במגזר הערבי בצפון, שבו השתתפו 1,590 תלמידים בני 15 עד 18.

בראשונה מתברר שגם נערות ערביות נוהגות לשתות משקאות אלכוהוליים. 12 אחוז מהנערות המוסלמיות ו־52 אחוז מהנערות הנוצריות דיווחו בסקר, כי הן נוהגות לשתות משקאות אלכוהוליים.

היום יתקיים דיון על הרגלי השתייה בחברה הערבית בישראל בנצרת, ביוזמת עמותת "אפשר" לטיפול בנפגעי אלכוהול.

לדברי מונה שיתי, עובדת סוציאלית הממונה על הטיפול בנפגעי אלכוהול ערבים בסניף אגודת "אפשר" בחיפה, גדל בשנים האחרונות מספר הערבים הפונים לטיפול. לדבריה, מצבו של האלכוהוליסט הערבי חמור בהשוואה למצבו של היהודי, כי יכולת שיקומו נמוכה יותר מסיבות שונות, כמו ריחוקו ממרכזי טיפול, העדר פעולות הסברה ומניעה במגזר הערבי והתעלמות העיתונות הערבית בישראל מהתופעה.

לדבריה, בני משפחה רבים נפגעים מהתמכרותו של האלכוהוליסט ושכיחים סכסוכים משפחתיים קשים ואלימים. בשבוע שעבר עקרה אשה את עינו של בעלה האלכוהוליסט בבקבוק השתייה השבור שלו כשהתגוננה מפניו בעת שרצה לדוקרה בסכין. בכפר אבו־סנאן מת לפני חודש אלכוהוליסט משתייה מופרזת בלכתו ברחוב.

לדברי שיתי, צוותים רפואיים ואנשי משטרה אינם מודעים לחומרת התופעה ואינם נוהגים להפנות אלכוהוליסטים ערבים לטיפול גמילה.

תיירת מלטביה טבעה בחיפה

מאת אורי שרון

ילנה קרופצ'יק בת 33, תיירת מלטביה, טבעה שלשום בלילה בחוף הקדרים במבואותיה הדרומיים של חיפה. גופתה נפלטה אתמול בבוקר לחוף.

התיירת טיילה לאורך החוף עם ידידה, תושב נצרת. הידיד סיפר, כי בשלב מסוים נכנסה התיירת למים ולפתע היא נעלמה מעיניו. הוא מיהר להזעיק עזרה וכוחות משטרה סרקו את האזור במשך כל הלילה.

בבוקר נפלטה, כאמור, גופת התיירת לחוף. למקום הוזעק צוות מד"א ורופאו קבע את מותה. הגופה הועברה למכון לרפואה משפטית באבו כביר.

חמישה ילדים נפגעו מקריסת גגון בגן ילדים בתל־אביב

(ע). – חמישה ילדים נפגעו אתמול מגגון שקרס מעל ארגז החול בגן הילדים ותחם סופר בתל־אביב, וארבעה מהם פונו לבית החולים איכילוב.

הילדים שהו בגן במסגרת פעילות "מועדונית", המאפשרת להורים העובדים עד שעות מאוחרות להשאיר את ילדיהם בגן עד שעות אחר הצהריים.

אחד ההורים אמר, כי לדעתו נבעה התאונה מליקויים בתחזוקת הגן העירוני. עובדי עיריה הוזעקו למקום יחד עם מהנדס העירייה כדי לבדוק את סיבת התאונה.

טים רייס (מימין) ואלן מנקין במסיבת עיתונאים בירושלים. (צילום: יצחק הררי)

אלן מנקין וטים רייס יכתבו את המחזמר "דוד המלך" לחגיגות 3000 שנה לירושלים

מאת מיכל גרייבסקי

הלן מנקין וטים רייס יכתבו את המחזמר "דוד המלך" לכבוד חגיגות 3000 שנה לירושלים. מופע הבכורה של המחזמר ייערך ב־1996 לעיני 6,000 צופים בבריכת השולטן בירושלים והצגתו אמורה להיות אירוע השיא של חגיגות 3000 שנה לירושלים.

הלן מנקין זכה בשלושה פרסי אוסקר עבור כתיבת המוסיקה לסרטים "אלדין", "בת הים הקטנה" ו"היפה והחיה", וטים רייס זכה בפרס האוסקר ביחד עם הלן מנקין בכתיבת פס הקול לסרט "אלדין" וכתב את השירים לסרט "מלך האריות" של אולפני וולט דיסני.

מפיק המחזמר, אנדרי דו'אווי, אמר במסיבת עיתונאים בירושלים, כי האירוע יופק כמחווה לאישיותו של דוד המלך ולכשרונו המוסיקלי ויהיה בו מסר של תקווה ושלום לעולם. הוא הוסיף, כי הגיע למסקנה שניתן יהיה לבצע זאת רק אם יעמוד לרשותו הצוות הטוב ביותר בעולם. "הצוות הטוב ביותר בעולם", אמר, "הוא אלן מנקין וטים רייס". דו'אווי מסר, כי עלות הפקה תסתכם במיליוני דולרים, אך טרם ידוע לו הסכום המדויק.

דו'אווי צבר ניסיון רב בהפקת יוקרתיות ועבד עם במאי סרטים מפורסמים כמו פיטר גריניאווי, לינה וורטמולר, איילין רסנאיס וניקיטה מיכאלקוב. הוא הפיק גם את סרטו האחרון של פליני, "קולות הירח". "דוד המלך" יהיה ההפקה המוסיקלית הראשונה שלו

בהפקת המחזמר שותף גם הילרד אלקינס, שהפיק יותר מ־40 מחזות־זמר ומחזות שהועלו בברודווי ובווסט־אנד הלונדוני וזכה בפרסים רבים על הפקותיו.

דו'אווי ואלקינס אמרו, כי הם מתכוונים לבחור בתקופה הקרובה את הבימאי, הכוריאוגרפים, המעצבים ושאר בעלי התפקידים שיהיו שותפים להפקת המחזמר ובכוונתם לבחור את הצוות הטוב ביותר בעולם. ככל הנראה לא יכלול הצוות "כוכבים" ישראליים.

לדברי אלקינס תהיה ההפקה המלה האחרונה בשדה הטכנולוגיה תוך שימוש בלייזרים ובטכנולוגיית מחשבים, אך לבו של המחזמר הוא סיפור רומנטי ודרמטי שסופו הוביל אומה כנגד כל הסיכויים, והוא מתאים לישראל גם כיום.

הלן מנקין וטים רייס, שיכתבו וילחינו את המחזמר, שהו בישראל כמה ימים וביקרו בעיר דוד, במוזיאון מגדל־דוד, בעיר העתיקה ובתערוכה ארכיאולוגית של התקופה המקראית במוזיאון ישראל. במהלך הביקורים נפגשו השניים עם ארכיאולוגים ותיאולוגים המתמחים בתקופת מלכותו של דוד המלך. ביקורים אלו נועדו לדבריהם להשרות עליהם את האווירה המתאימה לכתיבת המחזמר.

תושב עכו הציל שקנאי שהסתבך ברשת דייגים

(ע). – תושב עכו שמצא שקנאי תשוש לאחר שהסתבך ברשת דייגים העבירו לאמבטיית ביתו כדי להביא להחלמתו. לאחר יומיים הוא הודיע על המצאות השקנאי לפקחי רשות שמורות הטבע והשקנאי הועבר עליידם לשמורת הטבע עין אפק.

האיש הבחין לפני ימים אחדים בשקנאי בחוף ימה של קרית־ים כשהוא סבוך בתוך רשת דייגים ותשוש מניסיונותיו להיחלץ מהרשת. הוא העביר את השקנאי לאמבטיה שבדירתו והאכילו בדגי קרפיון. כעבור יומיים הוא התקשר לרשות שמורות הטבע, ופקחי הרשות אספו את השקנאי לשמורת עין אפק.

בבדיקה שערכו אנשי השמורה התברר, כי השקנאי בריא ושלם אך תשוש, והוא שוחרר חזרה לטבע בתקווה שיצטרף לאחת מלהקות השקנאים החולפות בשמי השמורה וימשיך עימה ליבשת אפריקה.

תוקם שמורת טבע בסנטה־קטרינה במימון האיחוד האירופי

קהיר (עראי.אף.פי.). – האיחוד האירופי הקציב סכום של 6 מיליון אקו (כ־7.5 מיליון דולר) למימון פרוייקט לפיתוח שמורת הטבע בסנטה־קטרינה, בדרום סיני.

"הפרוייקט נרשם במסגרת מדיניותה של ממשלת מצרים להגנה על אזורים בהם קיימים משאבי טבע וערכי תרבות החשובים לכלכלת המדינה", נאמר בהודעת משלחת האיחוד האירופי.

מטרת התכנית היא לשלב את שמורת הטבע בסנטה־קטרינה באזור המוגן הכללי בדרום סיני, תקיפת הצעדים הדרושים להגנה על האזור.

ניסו לחלץ שועל שנסחף בשיטפון

(ע). – פקחי רשות שמורות הטבע ואנשי בית־ספר שדה חצבה בערבה הבחינו אור לאתמול בשועל מיילל על קצה סלע גדול בלב נחל צין הגואה בשטפונות.

חן כץ, מנהל בית־ספר שדה חצבה, סיפר, כי השועל, שעמד במשך שעות לא הרחק מהמפל הגדול של נחל צין, כשניים וחצי קילומטרים מערבית לכביש הערבה, נסחף בשיטפון, נפל מהמפל והצליח איכשהו להיאחז בזיז סלע. בגלל השעה המאוחרת החלט לארגן ניסיון הילוץ לשועל אתמול בבוקר. אולם בבוקר כבר לא נראה השועל על הסלע. ההנחה היא שמפלס המים ירד בלילה והשועל הצליח להיחלץ, אך הוא לא נראה בסביבה.

תובעים פיצוי מחברת הנסיעות

"שוטר תורכי איים עלינו בנשק משום שניגשנו למטוס מכיוון לא נכון"

מאת אורי שרון

חמישה זוגות מחיפה טוענים שכמעט שילמו בחייהם במהלך טיול לתורכיה שארגנה חברת הנסיעות והתיירות "תלמה" מחיפה, כאשר שוטר תורכי חמוש איים עליהם בנשק משום שהתקרבו למטוס מכיוון אסור.

טענה זו ואחרות מופיעות בכתב תביעה שהגישו אתמול התובעים לבית־משפט השלום בחיפה, שבו הם דורשים מהחברה פיצוי בסכום של 60 אלף שקלים. לדבריהם הם צורפו בניגוד לרצונם לקבוצה של עובדי "תנובה". מאוחר יותר נודע להם, שעל אף שתאריך שובם לישראל נקבע ל־19 באוגוסט, כפי שצוין בכרטיסי הטיסה, לא הופיעו שמותיהם במסופי "אל־על" לא ביום זה ולא בכל יום אחר.

התובעים מתלוננים גם על איכסונם במלונות בדרגת שני כוכבים, אף שלכשעתם הובטחו להם מלונות בדרגת תיירות טובה עד ראשונה. בעיירה מרמריס הם הובאו, לדבריהם, ל"מלון עלוב ומצחין" והועברו עליפי דרישתם למלון אחר, שהיה דומה בתנאיו לראשון, כאשר "חתולים הסתובבו בחדר האוכל, תרנגולות קרקרו בסביבת בית המלון, מיזוג האוויר הופסק בחצות והמגבות היו רטובות ומשומשות".

חמשת הזוגות תובעים פיצויים מחברת הנסיעות על שמונת ימי הסבל, ההורדה, הסיוט ועוגמת הנפש שהיו, לדבריהם, מנת חלקם.

טרם הוגש כתב הגנה.

בית החולים "כרמל" חויב לשלם פיצויים לחולה בשל כשל ניתוחי

(ע). – בית החולים כרמל בחיפה חויב בתשלום 230 אלף שקל פיצויים לחולה בשל כשל בביצוע ביופסיה בבלוטת הלימפה.

שופט בית משפט המחוזי בחיפה, שמואל ברלינר, נתן אתמול תוקף של פסק־דין להסכם פשרה שהושג בין הצדדים.

התביעה הוגשה על־ידי זבנית (49) שניתחה במחצית יוני 1989 בבית החולים כרמל שבבעלות קופת־חולים הכללית. האשה טענה, באמצעות עו"ד עדנה בנשטיין, שערכה ביופסיה בבלוטת הלימפה בצוואר וכי רופאי בית החולים פגעו בשורש העצבים השרירים. לאחר הניתוח היא סבלה מכאבים, הגבלה בתנועות הזרוע ודלדול שרירי הגב.

התובעת טענה שרופאים רחו בתחילה את תלונותיה בטענה שהיא "סתם מפונקת ומגזימה" ושמקורן של מחושיה בבעיות נפשיות ולא בבעיות פיזיולוגיות הקשורות לניתוח. לטענת התובעת, הורו לה הרופאים לקבל טיפול אורטופדי שהחמיר את מצבה.

התובעת טענה, כי רק חמישה חודשים לאחר הניתוח, שבהן ידעה סבל עינויים והשפלה, נעשה אבחון נכון ונמצא קשר בין תלונותיה לבין הניתוח בצוואר.

בכתב ההגנה טען באיכוח קופת החולים הכללית, עו"ד ריצ'רד וייס, שרופאי בית החולים ביצעו את הביופסיה במיומנות מקצועית והכאבים שמהם סובלת האשה מקורם בהתפשטות תהליך דלקתי שפגע בבלוטת הלימפה וגרם לנמק.

מיילת ההולפינריום לאחר הסערה בתל־אביב. (צילום: יעקב שאלתיאל)

12 שנות מאסר לגבר שנגס בנשיכה מאפה של אשתו ומאוזנה של חמותו

(ע). – בית המשפט המחוזי בתל־אביב גזר אתמול 12 שנות מאסר בפועל על נסים ועקנין (40) מפתח־תקווה שנגס בנשיכה חלק מאפה של אשתו וחלק מאוזנה של חמותו.

התביעה טענה, כי במהלך שנת '93, בהיותם בהליכי גירושין, איים הנאשם על אשתו אניטה וקנין בפגיעה בגופה באומרו לה: "אם תתחילי איתי, אני ואת הולכים ביחד. את תמותי צעירה".

בחצות ה־31 באוקטובר '93 הגיע הנאשם לבניין שבו מצויה דירתה של חמותו בפתח־תקווה, שם התגוררה אשתו. הוא טיפס דרך המרפסת ונכנס לתוך סלון הדירה. האשה שהבחינה בבעלה ניסתה להימלט לתוך הדירה, אולם הנאשם הדף את הדלת והטיח את ראשה בקיר. לאחר מכן הטיח את ראשה ברצפה, תוך איומים לרצוח אותה ונשך את אפה ואת אוניה. כתוצאה מכך נקטעו חלקים מן האף והאוזן.

לקול זעקותיה של אשתו ניסתה אמה להזעיק עזרה. משהבחין בכך הנאשם הוא התנפל על חמותו ונשך את אוזנה. כתוצאה מכך נקטע חלק מן האוזן.

השופטת ד"ר עדנה קפלן הגלר קבעה, כי הנאשם שיקר בעזות מצח כאשר טען כי חמותו ואשתו תקפו אותו. השופטת הדגישה, כי הנאשם ביצע מעשה נורא בזוועתו, מעשה חייתי, אכזרי ואיום כלפי אשתו וחמותו הקשישה. היא הוסיפה, כי במוחי ליל אחד איבד הנאשם את צלמו והשחית את צלם אשתו ואמה.

יו"ר הוועדה למעמד האשה, ח"כ נעמי בלומנטל, הגיבה אתמול על החלטתה של השופטת באומרה, כי "החלטת בית המשפט מראה שגברה המודעות בחברה הישראלית למצוקותיה וסבלה של האשה המוכה ונתחזרה ההכרה שגוף האשה ונשמתה אינם רכושו הפרטי של הבעל".

ח"כ בלומנטל הוסיפה, כי "גם 12 השנים שנגזרו על בעלה של אנט וקנין לא יחזירו לה את הצלם שבו נבראה".

בעל מפעל טקסטיל נשאב למכונה – ונהרג

(ע). אליהו חכים, בן 62, מבעלי מפעל טקסטיל ברמת החייל בתל־אביב, נהרג אתמול בבוקר בתאונת עבודה במפעל.

חכים נפגע על ידי אחת המכונות במפעל, ונשאב לתוכה. ידו נקטעה, והוא ספג חבטה קשה בגולגולת.

צוות מד"א קבע את מותו.

משרד העבודה והמשטרה במרחב דן חוקרים את נסיבות התאונה.

שלג בחרמון

(ע). שלג קל ירד אתמול בחרמון.

מנהלי האתר מסרו, כי הם מקווים לחורף מושלג במיוחד, שכן באתר הושקעו מיליוני שקלים בפיתוח ובשיפור תנאי הגלישה.

גשמים המשיכו לרדת אתמול ללא הפוגה בגליל ובגולן, והביאו לזרימה עזה בנחלים.

הגשם בגליל לא גרם נזקים לחקלאות, שכן רוב החקלאות בגליל היא עצים נשירים. ראש מועצת יסוד המעלה, יוסי מזרחי, מסר כי החקלאות בגליל ספגה מכות קשות אשתקד, והשנה מתפללים כולם לשנה מבורכת, ללא פגעי טבע.

ההסתדרות הכללית של העובדים בא"י

טור הזהב

ידיעות הסתדרות הגימלאים בישראל

משבוע לשבוע

"עיסקת חבילה" לביטול תוספת־היוקר – מלכודת בלתי הפיכה!

בימים אלה הולכות וגוברות השמועות והרמיזות על מו"מ, בינתיים רחוק מעיני הציבור וכלי התקשורת – בין הממשלה, קרי: שר האוצר – לבין הנהגת ההסתדרות הכללית בדבר גיבוש "עיסקת חבילה" להבראת המשק הלאומי בשנת 1995 העומדת בפתח.

המדובר הוא בהצעת של שר האוצר אברהם (בייגה) שוחט ל"עיסקת חבילה" שתכלול, בין היתר: "ביטול תוספת היוקר במארס 1995 תמורת הורדה מסוימת במס הבריאות שיחויבו בו אזרחי המדינה החל בראשית השנה הבאה". הסתדרות הגימלאים הגיבה מיד על ההצעה לביטול תוספת היוקר ולדברי יו"ר הסתדרותנו אליהו רייף בהודעה לעתונות (מיום 31.10.94) זוהי "הצעה מסולפת וקלוקלת שיש לדחותה על הסף. זוהי הצעה של קהות חושים ומלכודת בלתי הפיכה לכלל ציבור השכירים וביחוד לגימלאים ומקבלי קיצבאות שתוספת היוקר היא עדיין בעבורם מכשיר בלעדי ויחיד לפיצוי חלקי על ההתייקרויות ולמניעת שחיקת ההכנסה הריאלית של השכיר והגימלאי גם־יחד" – דברי א. רייף.

שר האוצר מכריז אמנם שכתוצאה מביטול תוספת היוקר תישמר משכורת הנטו של השכירים ואילו הנהגת ההסתדרות מודיעה – ככתוב בעתונות – ש"במידה והאינפלציה תעבור את ה־11% תסרב לקיים דיון על שינויים בתשלום תוספת היוקר". ומכאן: צריך שיהיה ברור שתשלום תוספת היוקר זה לא מענק, זה פיצוי לציבור השכירים והגימלאים על ההתייקרויות. על הממשלה לפעול להורדת האינפלציה, דבר שישפיע גם על ירידת המדד ובהתאם על תוספת היוקר.

כמו כן עלינו להזהיר ולהבהיר חד־משמעית כי קיצוץ, או ביטול קבוע של תוספת היוקר מהווה פגיעה חמורה בציבור הגימלאים שהרי קרנות הפנסיה למיניהן מעדכנות את הגימלאות במועדים בהם משולמת תוספת היוקר. ואמנם: אם האוצר יצליח לבטל את תוספת היוקר, הפנסיות שלנו לא תעודכנה. כלום נוכל להשלים עם "עיסקת חבילה" כגון זו? לא באלף רבתי! זהו מילכוד, כאמור לעיל, שהרי ענין שיעור "מס הבריאות" להורדה, או להעלאת המס הזה, נתון בלעדית בידי שר האוצר ושר הבריאות שעלולים לעשות בזכות זו מבלי להתחשב שתוספת היוקר אכן תבוטל לנצח. זוהי גזרה שהציבור לא יוכל לעמוד בה. עלינו להערך – ומיד, למערכת תגובות אפקטיביות לסיכול הגזרה הקשה הזו בטרם תבוצע הלכה למעשה בחתימת "עיסקת חבילה" כה מפוקפקת. עלינו לשמור על הערך הריאלי והמעודכן של הגימלאות ולא לשעות להבטחות סרק "ולגלגלות הרגעה" שמנסים להלעיט אותנו בהן ולהרדים את עוצמת הכח להתנגד לביטול תוספת היוקר, כאילו, "הנטו של השכירים לא ייפגע וההסתדרות שומרת על עקרון זה".

היום, יום שלישי, מתכנסת מזכירות הסתדרות הגימלאים לישיבה מיוחדת שבה תידון מערכת הצעות אופרטיביות לפעילות מחאה נגד ביטול תוספת היוקר.

יתר על כן: יש לדאוג לכך שתובטח הצמדת הפנסיות למדד יוקר המחיה ללא תלות בעת תשלום תוספת היוקר. כמו כן הודענו ליו"ר ההסתדרות ח"כ חיים רמון וליו"ר האגף לאיגוד מקצועי ח"כ עמיר פרץ כי בכל מו"מ עם האוצר בענין "עיסקת חבילה", זו או אחרת, יש לשתף גם את נציג הסתדרות הגימלאים כדי לעמוד על משמר הזכויות של הגימלאים במישורים ובסעיפים השונים של העיסקה הנרקמת.

מבזקים מקומיים

התכנסה מועצת סניף רעננה

מועצת סניף הסתדרות הגימלאים ברעננה התכנסה לפי בקשת צבי אטלס, מרכז האזור מטעם מרכז הסתדרות הגימלאים. במועצה נערך דיון בעקבות הרצאת הפתיחה של צבי אטלס שעמד בדבריו על השינויים בהנהגת ההסתדרות. הוא הדגיש את הצורך בליכוד השורות של הגימלאים הרבים. אטלס קרא להרחיב את המכללות, את המועדונים וכו' לרווחת ציבור הגימלאים שהולך וגדל, לשטחתנו, בשל תוחלת החיים. חברי המועצה שהשתתפו בדיון תבעו לקיים אסיפות חברים בהשתתפות הנהגת ההסתדרות ולדרוש חד־משמעית לשמור על זכויות הגימלאים ולהוסיף משאבים לפעילות שוטפת וארגונית־תרבותית.

רשם: צבי אטלס

מסיבה לציון פרישתו של משה מודריק

סניף הסתדרות הגימלאים ברמת־גן ציין במסיבת חברים רבת משתתפים את פרישתו של משה מודריק שכיהן בראשות הסניף שנים רבות. מזכיר מ. פ. רמת־גן הזה בני גטר שמגלה פתיחות מירבית לגימלאים ולבעיותיהם, ברך את משה והעלה על־נס את פעילותו המבורכת. מינה אורנשטיין, יו"ר הסניף, ציינה את עזרתו של משה בהפעלת הסניף. בשם מרכז הסתדרות הגימלאים ברך חיים פדלון, שעמד על מסירותו של חתן המסיבה להצלחת הסניף ואחל הצלחה לרז רוזן שימלא מקומו של מודריק. משה מודריק הודה במלים נרגשות למברכיו והבטיח להמשיך בפעילות.

רשם: חיים פדלון

הפעילות בסניף גבעתיים

סניף הסתדרות הגימלאים בגבעתיים חידש את הפעילות התרבותית־חברתית בתום חופשות החגים. בין היתר, נפתח חוג לתנ"ך, חוג לתנועת העבודה בהנחיית יוסף מלצמן, כן התקיים יום הקשיש הבינלאומי בהשתתפות ראש העיר אפי שטנצלר ונציגי משרד התחבורה. הגימלאים טיילו לרמת הגולן במסגרת הפעולות להכרת המולדת.

רשם: י. רונן

שמונה מכללות גימלאים בתל־אביב

בתל־אביב נפתחו בראשית שנה זו שמונה מכללות. במכללות לומדים חצי יום פעם בשבוע. בשמונה המכללות לומדים למעלה מ־1200 גימלאים, מקצועות שונים כמו: יהדות, ידיעת הארץ, אקטואליה, וכו'. המרצים רובם ככולם אקדמאים.

רשמו: חנן מאירי ואברהם סגל

כדאי לדעת!!

סמינר לחברי חטיבת הגימלאים בהסתדרות המהנדסים

עם סיום המו"מ על הסכם השכר לשנת 1994־1996, החליטה חטיבת הגימלאים לקיים סמינר בן יומיים לבירורים ולהדרכה באשר לסיום המו"מ. הסמינר התקיים בימים 1־2 בנובמבר ש. ז. בכפר המכביה והשתתפו בו יו"ר הסתדרות הגימלאים אליהו רייף, עו"ד דו"ר לינדר עפרוני, אינג' יצחק רז, מזכיל הסתדרות המהנדסים, גב' רות קריצר, ועו"ד צבי יפה. פתח והינחה אינג' יצחק רימון יו"ר חטיבת הגימלאים בהסתדרות המהנדסים.

רשם: ש. שמואל

החלה פעילות גימלאי "מבטחים" בתל־אביב

בתום פגרת הקיץ החלה הפעילות בסניף גימלאי מבטחים בתל־אביב. נערכו שני טיולים לירושלים וטיול נוסף לגליל המערבי. בסוף החודש (30.11) ייערך נשף חנוכה באולמי ויצו. החברים מודים להנהלת מבטחים ולאמנון אבישור על הסיוע בארגון הפעילויות.

רשם: צבי הזמנוק

נבחר ועד חדש לארגון גימלאי הדסה

החל מתחילת יוני 1994 משמשים כחברי ועד ארגון גימלאי הדסה בירושלים הנבחרים הבאים: רגינה אלקובי, שרה נוטקין, יוסף גמליאלי (גזבר), יוסף דזיטש, מאיר הלר (מזכיר), יעקב כהן, בלהה ליס־בוקשפן, תחיה מבישבקי, אלברט מצלית, משה עברי, שרה קליימן, רחמים קסטל וחיים רנן (יו"ר). אנו מאחלים הצלחה לוועד החדש והפעילות נמרצת לרווחת גימלאי הדסה.

רשם: ש. שמואל

תיבת דאר גימלאים

מה גורל המועדונים שלנו?

באחרונה הודיעו לנו על סגירת מועדון הגימלאים במרכז העיר שפעל בהצלחה ורכז קהל גימלאים רב. אנו מתנגדים לסגירת המועדון ומבקשים מהמרכז של הסתדרות הגימלאים לפעול מיד כדי למנוע סגירת המועדון שלנו, וכמובן מועדונים אחרים ברחבי הארץ. זו גזרה שלא נוכל לעמוד בה.

יחזקאל צידרבוים
בשם קבוצת גימלאים בצפון

הערת המערכת: מרכז הסתדרות הגימלאים פנה בתביעה לגזברות ההסתדרות ולכל מזכירי מועצות הפועלים למנוע סגירת מועדונים. הובטח לנו כי יעשה ככל האפשר לשמור על קיום המועדונים במסגרת התקציבים המיועדים לפעילות חברתית של גימלאים.

עריכה: שמואל סילר

חנה סנש

עלילת־שווא

כמי שצנח עם חנה סנש בגבול יוגוסלוויה־הונגריה אני יכול להעיד שהיא עמדה בגבורה בכל החקירות שנחקרה

יונה רוזן

צנחתי עם חנה סנש, אבא ברדיצ'ב וראובן דפני ביוגוסלאוויה ב־13 במארס 1944. הצבא הגרמני כבש את הונגריה ב־19 במארס. עשינו את דרכנו בין הפרטיזנים לכיוון הגבול ההונגרי בלי לדעת מה שהתרחש, דבר שהפך את שליחותנו לבלתי־אפשרית.

המוסדות הלאומיים התחילו לגלגל את רעיון השליחות, שיש המנסים להגדירה כשליחות טראגית, ב־1942, בזמן שבארצות היעד עדיין פעלו מוסדות הקהילה ותנועות־נוער ציוניות. לארץ הגיעו ידיעות על מצוקת היהודים בארצות הכבושות על־ידי הנאצים, אך עוצמת המנגנון להשמדת היהודים והכלים למימוש מטרה זו לא היו ידועים. עלי הוטל התפקיד לחפש מועמדים לשליחות להונגריה, והדרכתי למצוא צעירים דוברי הונגרית, בעלי קשרים ושורשים בארצות מוצאם.

גויסנו באביב 1943 וכעבור כשנה צנחנו ביוגוסלאוויה. הגענו לגבול ההונגרי באיזור קלניק תוך קשיים רבים. לטענת הפרטיזנים, נותק הקשר עם אנשיהם מעבר לגבול. בשלב זה סיכמנו שאני עובר להרי פפוק במזרח, לנקודת הגבול שבה פעלו יואל פלגי ופרץ גולדשטיין שניסו לארגן את המעבר.

סנש עברה את הגבול באיזור קלניק בעזרת אנשים שבאו מהונגריה. כעבור כמה ימים עברו פלגי וגולדשטיין את הגבול בליווי קצין מהפרטיזנים. כאשר הגיע תורי לעבור, קיבלנו ידיעה שהקצין נעצר בעקבות הלשנה של ההונגרים, שביניהם היה פרובוקטור. קיבלתי הוראה לחזור מייד לאיטליה ולא עברתי את הגבול.

אין לי צל של ספק שחנה סנש לא יכלה לדעת אם מישהו מאיתנו הצליח לעבור את הגבול. ההונגרים יכלו לדעת על קיומנו מדיווחיו של הפרובוקטור שהיה שתול בין הפרטיזנים או מדיווחיהם של סוכנים שהיו מוצבים בכפרים היוגוסלאוויים לאורך הגבול ההונגרי שדרכם עברנו בהיותנו לבושים במדי הצבא הבריטי. לכן זו עלילה שאין לה כל בסיס עובדתי להאשים את חנה סנש, שעמדה בגבורה בכל החקירות שנחקרה, בבגידה, כפי שהואשמה במחזה של מוטי לרנר על קסטנר.

ד ב ר ה י ו ם

החצי השני של קלינטון

החוקה האמריקאית קצבה לשנתיים את תקופת כהונתם של 435 חברי בית־הנבחרים. הסנטורים, שניים למדינה ולפיכך (מאז צירוף אלסקה והוואי) 100 ב־50, נדרשים להגן על מושבם אחת לשש שנים, אך בתחום של שליש: הפעם נתונים להתמודדות 35 מושבים בסינאט. הנשיא נבחר, אמנם, לארבע שנים, אך כאשר אין לו רוב בקונגרס, הוא אינו הרבה יותר מחצי־נשיא. וזה מצבו של ביל קלינטון הבוקר, בעת שהאמריקאים הולכים לבחירות אמצע־כהונתו: אם עד כה עברו עליו (כמעט) שנתיים בעייתיות, עלול הפסדו המסתמן בסינאט ואולי גם בבית־הנבחרים לסתום את הגולל על יעילותו בשנתיים האחרונות לתקופתו.

למרות נצחונו הברור ב"חבר הבוחרים", המונה את קולות המדינות השונות לפי משקלן היחסי, הגיע קלינטון לבית הלבן כנשיא של מיעוט. השתתפותו של רוס פרו בבחירות 1992 גרעה מקלינטון (ובמידה רבה עוד יותר מג'ורג' בוש) את האפשרות לעבור את סף 50 האחוזים. מגבלות האמריקאים, משימתו ההכרחית של קלינטון היתה, לפיכך, הרחבת בסיסו בלי לאבד את תומכיו המקוריים.

מבחינה זו, נכשל קלינטון. במדיניותו בענייני פנים, חברה וכלכלה קמו עליו את המיגזרים שהאמינו לפני שנתיים כי הוא "דמוקרט חדש", קרוב למרכז הפוליטי יותר מאשר לשמאל שממנו יצא לפני רבע־מאה. תומכים חדשים חלף אלה שאיבד לא באו, משום שמאמצי החקיקה של קלינטון נבלמו בקונגרס בידי הרפובליקאים (ששמרו על אחדות) ובידי דמוקרטים מכיוונים שונים, שחורים מכאן ושמרנים מכאן, שהסתייגו מדרכו.

ברית זו, בין הרפובליקאים לבין מתנגדי קלינטון במפלגתו, תישאר בעינה גם אם הדמוקרטים יצליחו היום להינצל מתבוסה ויחזיקו בעור שיניהם ברוב בקונגרס, משום שביחסי־כוחות של כמעט־תיקו יוכלו הרפובליקאים לפתות דמוקרטים דרומיים, אנטי־קלינטוניים, לערוק אליהם תמורת ראשות ועדות, או למצער לתמוך בעמדותיהם.

בתחום החוץ וכמיוחד בזה של המזרח־התיכון לא צפויה תמורה מיידית, משום שהרפובליקאים תומכים בהחלטת קלינטון לאמץ את מדיניותם־הם מתקופת בוש ובייקר, אבל עוצמתו הכללית של הנשיא ויכולתו לייצג כלפי חוץ את אמריקה ייפגעו קשות אם יקצצו כנפיו ויופיע כ"ברווז צולע". מה שלא הושג בתהליך השלום עד כה, יושג ביתר קושי מעתה ואילך.

מנכ"ל משרד החוץ אורי סביר נועד אתמול עם סגן שר החוץ של צ'כיה אלכסנדר וונדרה שבא לביקור בישראל (צילום: חנניה הרמן)

שמונה חודשים אחרי הטבח

מכפלת המערה

שלמה גינוסר

אם אביטי רביב, איש "כך", לא היה קיים במציאות, היה צריך להמציא אותו. האיש שהוצא נגדו צו־איסור להתקרב לחברון לא רק כשהגיע לחברון, אלא אף התקרב למערת המכפלה עצמה ביום שבו היא נפתחה מחדש, ומי שחשף את התגנבות היחיד שלו הוא לא מישהו מכוחות הביטחון, אלא כתב "קול ישראל" גיל ליסמן.

רביב, ספק־התפאר־ספק־תמה שהוא לא נבדק ולא זוהה. מח"ט חברון הסביר אחר־כך שהאיש לא זוהה משום שאנשי כוחות הביטחון ליד המערה הם חדשים ואינם מכירים את רביב. אם זה תירוץ, אז כדאי כבר עכשיו להתחיל לסמן את האישים שירכיבו את ועדת החקירה הבאה. הפעם זה נגמר בקריצה, אבל במקומות שבהם טירוף הקנאות הוא מצב נתון יש ידוזים פתיל השהייה קצר מאוד.

שמונה חודשים אחרי הטבח שעשה גולדשטיין במתפללים מוסלמים, נפתחה אתמול מערת המכפלה על־בסיס ויתורים הדדיים של מוסלמים ויהודים. המוסלמים מוחים נגד סידורי הביטחון הקפדניים שהפכו את מערת המכפלה למבצר, כדבריהם, ושעדיין משתקים את החיים בסביבתה הקרובה. היהודים מוחים בעיקר על ההפרדה הפיזית בין מתפללים יהודים לבין מתפללים מוסלמים ועל כך שנגזל מהם "אולם יצחק" הגדול. קנאים בני שתי הדתות לא ישבו בנחת, כנראה, עד אחרי הפיצוץ הבא.

כפי שלמוסלמים אין סיבה לטעון מכל הטענות האפשריות דווקא נגד סידורי ביטחון קפדניים, כך גם למתפללים היהודים אין עילה לרטון נגד ההפרדה הפיזית ביניהם לבין המתפללים המוסלמים. ועדת שמגר המליצה אמנם על הפרדה אחרת (חלוקת היממה לתפילות נפרדות בין מאמיני שתי הדתות), אבל ברמה העקרונית (להבדיל מהרמה המעשית שבה נלקחו בחשבון שיקולים ביטחוניים) אין הבדל בין הפרדה פיזית להפרדה כרונולוגית.

לעיקרון ההפרדה, שבו התמקדו המלצות ועדת שמגר, יש משמעות החורגת הרבה מעבר לסידורי הביטחון במערת המכפלה. המשמעות היא (מבלי לחייב לגביה, כמובן, את ועדת שמגר) בכך שהיא מסייעת לחשוף את חוסר היכולת לפתור את הבעייתיות של הנוכחות היהודית הכפויה בלב אוכלוסיה ערבית. גם במצב הנוכחי, שבו חברון היא שטח כבוש, הנוכחות המלאכותית הזאת מתאפשרת אך ורק בגלל ריתוקם של כוחות צבא ומג"ב, בוודאי לא בגלל הסובלנות ורוחב הדעת של תושבי חברון. על אחת כמה וכמה תהיה נוכחות זאת בעייתית ומסוכנת אחרי שחברון תהיה חלק מן האוטונומיה.

"חברון מאז ולתמיד" היא סיסמה טעונה בהיגיון המעוות שלה רק על רחשי ליבם של קנאים דתיים ולאומניים קיצוניים. מעטים הנהגים שמעטרים את מכוניותיהם במדבקות נגד ויתורים בגולן המתעקשים להדביק גם את הסטיקר החברוני על השמשות ועל הפגושים האחוריים של רכביהם. זהו רק איזור ליחסם של רוב אזרחי ישראל, לא מעטים בהם גם ממחנה הימין המתון, לתכתיב של מיעוט קנאי. בין ההחלטה של ממשלת המערך, שבמבט לאחור אפשר להתווכח על הגיונה, להקים את קריית־ארבע לבין ההשתלטות הדתית־לאומנית על מאחזים בלב חברון עובר קו ברור החוצה בין חשיבה מדינית, לבין השתלחות פראית בשפיות האנטי־משיחית של רוב הישראלים.

על כן, ההתעקשות על נוכחות של קומץ יהודים בלב חברון אינה אלא ניסיון לאנוס את האחריות הלאומית ולשעבד אותה להזיה המסוכנת שההבטחה האלוהית היא בסיס לקיום נורמלי. קברי אבות וקדושתם של אבנים הם אולי סימני דרך בביוגרפיה לאומית, אבל הם לא צו חיים. לעיסקה שאברהם עשה עם עפרון החתי (רכישת מערת המכפלה תמורת 400 שקל כסף) היה היגיון ברור בשעתו. אברהם התחמק מהצעת בני חת לעשות לו כבוד ("נשיא אלוהים אתה בתוכנו") ולהתיר לו לקבור את שרה בכל מקום שיחפוץ בחברון. הוא התעקש לקנות לו חזקה על חלקת קבר ולממש אותה בעיסקה של ממש שתפגין את בעלותו על המקום. ואולם, מאז העיסקה ההיסטורית ההיא ויותר מאלף שנים אחורנית מהיום שימשה המערה כמסגד מוסלמי. אז יש לנו אב משותף, שני יתומים (יצחק וישמעאל) ומערת מכפלה אחת. איך אפשר להיות עם כל־כך הרבה היסטוריה?!

מבחינת הבעלות על מערת המכפלה, היהודים עושים הנחות למוסלמים. אחרי הכל, לא רק עיסקה שנעשתה לפני אלפי שנים, גם 1,200 שנים של מיסגד לא הולכות ברגל. כל השאר – רכושנות. לא קדושה של יהודים בלב חברון, לא נעשה בתום לב. את המתכון הבטוח הזה לצרות ולאסונות צריך לנטרל ממערת המכפלה בכל התוקף ובכל התקיפות. אחרת נגמור לא עם מערה משותפת אחת אלא עם קריית מערות.

ה'אוריינט האוס'

תקדים צ'ילר

שמואל שגב

"העצה הרעה" שקיבלה ראש ממשלת תורכיה, טנסו צ'ילר, לבקר ב"אוריינט האוס", לא היתה בבחינת אילתור, כפי שנוטים להציג את העניין אלא פרי מדיניות תורכית מגובשת, שלא באה לידי מימוש לפני כן. מדיניות זו קיבלה חיזוק בשנה החולפת, כאשר מומתאז סויסאל התמנה לשר החוץ בממשלת צ'ילר.

סויסאל, הנימנה עם ראשי מפלגה השותפה לקואליציה התורכית, ידוע כפרו־ערבי, ובעיקר כפרו־עיראקי – בחודשים האחרונים, הוא עמד בראש המחנה שתבע להסיר את החרם הכלכלי על עיראק ולחדש את הזרמת הנפט העיראקי דרך הצינור התורכי. הוא טען כי תורכיה סובלת נזקים כספיים מרובים בשל הפעלת הסנקציות על עיראק וכי הגיעה השעה שתורכיה תעשה לביתה, מאחר שגם ארה"ב ממשיכה בסנקציות אך ורק משום שהדבר משרת אינטרסים כלכליים שלה בסעודיה ובכוויית. סויסאל ביטא עמדה זו גם במהלך שיחה שקיים בניו־יורק עם שר החוץ וורן כריסטופר, במושב הנוכחי של עצרת האו"ם. בסופו של דבר, תורכיה יישרה קו עם ארה"ב בנושא העיראקי, לאחר שהנשיא ביל קלינטון אישר פיצוי כספי לתורכיה מהקרן שהוקמה במלחמת המפרץ על ההפסדים הכספיים שנגרמו לה בשל שיתוק צינור הנפט העיראקי.

גם אם הזרמת הנפט העיראקי בצינור התורכי לא חודשה, הרי שהפיצוי הכספי שניתן לממשלת צ'ילר נתפס כהישג אישי של שר החוץ סויסאל. דבר זה חיזק את מעמדו האישי בממשלה הנאנקת תחת עול בעיות מדיניות, כלכליות וביטחוניות והפך אותו למעין משקל נגד למגמות הפרו־אמריקאיות והפרו־ישראליות של ראש הממשלה.

בנושא הפלסטיני, אין בעצם ניגוד בין צ'ילר לבין שר החוץ שלה. תורכיה תמכה מאז ומתמיד באש"ף ובשאיפתו להקים בשטחים מדינה עצמאית שבירתה ירושלים המזרחית. תורכיה העניקה מעמד דיפלומטי ל"שגריר" אש"ף באנקרה ושמרה תמיד על איזון בין ישראל לפלסטינים. עתה ניתן לגלות כי אחת הסיבות לדחיית ביקורו בישראל של שר החוץ התורכי, לפני כמה חודשים, היתה נושא ה"אוריינט האוס". נציג אש"ף באנקרה הצליח לשכנע את משרד החוץ התורכי לקיים שיחות עם פייסל חוסייני ב"אוריינט האוס", ללא תיאום מוקדם עם ממשלת ישראל. כאשר נודע הדבר בירושלים, התבקש שר החוץ התורכי לשנות מכוונתו, מכיוון שמדובר היה בביקור גומלין לביקור שערך שר החוץ שמעון פרס באנקרה. לרגע נדמה היה כי המחלוקת יושבה ונקבע מועד לביקור, אך ממש ברגע האחרון, הביקור נדחה עד לאחר השבעתה של ממשלת צ'ילר בפרלמנט.

נושא ירושלים־המזרחית, אם כן, היה תמיד ברקע המגעים המדיניים בין ישראל לתורכיה, מבלי שמחלוקת זו תעיב על היחסים הידידותיים בין שתי המדינות, ומבלי שתפגע בשאיפה ההדדית לחזק יחסים אלה, הן במישור הדו־צדדי והן במישור האזורי. האפשרות שצ'ילר אכן תבקר ב"אוריינט האוס", כחלק מתוכניתה לבקר במזרח־ירושלים ולהתפלל במסגד אל־אקצה לא נעלמה מעיני מקבלי־ההחלטות בירושלים. אך מכיוון שמשרד החוץ התורכי לא הבהיר כוונה זו במפורש, נוח היה גם לישראל לא להעלות את הנושא בעת הכנת תוכנית הביקור. כל אלה שהיו מעורבים בנושא העדיפו שלא לדחוק את צ'ילר אל הקיר, מחשש פן היא תחליט לבטל את הביקור. בשים לב למעמדה הרופף של ממשלת תורכיה ולקשיים שבהם היא נתקלת מדי יום ביומו, הסכמה מצידה לבקר בישראל מבלי שתבקר גם אצל הפלסטינים במזרח־ירושלים, היתה חורצת את גורל ממשלתה. בהתאם לכך, ההתעלמות ההדדית מנושא ה"אוריינט האוס" היתה נוחה הן לממשלת ישראל והן לממשלת תורכיה, אף כי כאמור, האפשרות שצ'ילר תבקר ב"אוריינט האוס" לא נעלמה מעיני מקבלי ההחלטות. אפשרות זו היא גם שמסבירה את הצהרתו של ראש הממשלה יצחק רבין, שקבע כי למרות "העצה הרעה" שקיבלה צ'ילר, היחסים הידידותיים בין ישראל לתורכיה לא יורעו.

עתה נוצרה עובדה מדינית חדשה במזרח־ירושלים, שתשמש מודל לחיקוי לא רק על־ידי מנהיגים מוסלמים, אלא גם על־ידי מנהיגי מדינות ידידותיות במערב. עוד זכור המקרה של ביקור השר הקנדי במזרח־ירושלים, שבעקבותיו נעשה ניסיון ליזום תקנה ולפרסם הנחיות מטעם משרד החוץ לנציגי מדינות זרות לגבי המותר והאסור במזרח־ירושלים. לשון החקיקה המוצעת אינה מספקת את מפלגות האופוזיציה ואינה זוכה לתמיכה מצד מרצ וחברי הכנסת הערבים. עקב זאת, הצעת החוק לא עברה אפילו בקריאה ראשונה בכנסת.

"תקדים צ'ילר" כופה עתה על הממשלה למצוא חלופה מתאימה להצעת־החוק המעוגנת במגירה. מדיניות של "שב ואל תעשה" אינה מועילה במקרה זה, והיא רק עלולה להנציח את המצב המעורפל הקיים. במקרה כזה, "תקדים צ'ילר" ייהפך לנורמה ולא למקרה חריג. ספק אם ממשלת ישראל מוכנה לכך.

מביילין עד נחמן

עומאן תחילה

מוטי בסוק

דליפות בצנרת

מה עדיף, להיות שר בלי תיק ובלי סמכויות מוגדרות, או להיות סגן שר החוץ, עם סמכויות ובמשרד שוקק פעילות? ד"ר יוסי ביילין, סגן שר החוץ, עמד בפני הדילמה הזו כמה פעמים בשנה האחרונה, כל אימת שדומה היה כי ש"ס ארטרטו חוזרת לקואליציה ("אחרי החגים"). ההכרעה שלו, לדברי מקורביו, היתה חד־משמעית, שר בלי תיק. דומה כי גם ראש הממשלה יצחק רבין שמע את התשובה הזו ממנו. למזלו של ביילין, ש"ס וגם "יעוד" ממשיכות לשבת על הגדר, מה שמאפשר לו להיפגש עם מזכיר המדינה האמריקאי וראש־ממשלת תורכיה, ולשאת ולתת במסקאט, אתמול, עם שלטונות עומאן על כינון יחסים דיפלומטיים עם ישראל, כנראה בדרג של משרד אינטרסים.

לכל מי שעוקב אחרי יחסי ישראל עם העולם הערבי, היה ברור כי עומאן תהיה המדינה הראשונה בין נסיכויות המפרץ שתכונן קשרים דיפלומטיים רשמיים עם ירושלים. המגעים הראשונים בין ישראל ועומאן החלו כבר בשנות ה־70. אישים ישראלים רשמיים קיימו מגעים, במדינה שלישית, עם הסולטן הכל יכול קאבוס ואנשיו. ב־1979 עומאן, בניגוד לכל חברות הליגה הערבית האחרות, לא ניתקה את יחסיה עם מצרים, לאחר שאנואר סאדאת ומנחם בגין חתמו על הסכם השלום הערבי־ישראלי הראשון. בתחילת שנות ה־80 כונן קאבוס קשרים לא פורמאליים עם ישראל, באמצעות משרד ראש הממשלה, בדומה ליחסים הלא פורמאליים ששררו בין ישראל למרוקו לאורך שנים. לישראל היתה בשנים אלה נציגות קבועה במסקאט. בשנים האחרונות ביקרו שרים מעומאן כמה פעמים בישראל, כולל לטיפול רפואי. באפריל האחרון היתה עומאן לנסיכות הראשונה במפרץ שהסכימה לארח בגלוי משלחת ישראלית רשמית, בראשות סגן־השר ביילין. המשלחת הישראלית לוועדת המים במסגרת התהליך הרב־צדדי לשלום כללה גם 19 עיתונאים. היא התקבלה בעומאן בלבביות רבה.

ביילין קיים במהלך שהותו בנסיכות שורה של פגישות מדיניות, עם אישים בכירים בנסיכות, כולל שר החוץ יוסף בן עלאוי בן עבדולה, וסגן ראש הממשלה לנושאים כלכליים, קייס זוואוי. במהלך החודשים האחרונים ביקרו במסקאט, בדרכון ישראלי, מומחים מן הארץ ומומחים בתחומים אחרים. שר החוץ של עומאן, בן עלאוי, שלפי השמועות מכיר היטב את תל אביב, נכח גם בטקס החתימה על "הסכם קהיר", במאי האחרון בבירת מצרים וגם בטקס החתימה על הסכם השלום הישראלי־ירדני בערבה. ב־5 באוקטובר, בניו־יורק, במסגרת מושב עצרת האו"ם, סיכם בן עלאוי עם פרס את נושא כינון היחסים. הערכה המוקדמת היתה כי האקט הפורמאלי ייעשה בוועידת קזבלנקה. שני האישים אכן נפגשו בקזבלנקה, בשבוע שעבר. בפגישה זו סוכם על בואו של ביילין למסקאט אתמול.

בעומאן חיים כ־1.6 מיליון איש, 74 אחוז מהם ערבים ו־21 אחוז פאקיסטאנים. שולט במדינה, ביד רמה, מאז יולי 1970, הסולטאן קאבוס, שהדיח מהתפקיד את אביו. בזכות הנפט, עומאן היא מדינה עשירה למדי, אבל היא סובלת ממחסור חמור במים. בביקורו הקודם של ביילין במסקאט הוא הופתע לשמוע כי עומאן מבקשת סיוע ישראלי מאסיבי בתחום ההסבה המקצועית. המקומיים מבקשים להכניס את תושבי המדינה הערבים לסוד המקצועות הטכניים, כדי שיוכלו להקטין את תלותם בעובדים הזרים. ההערכה המקובלת בישראל היא כי אחרי עומאן יכוננו קטאר, בחריין ובהמשך גם כוויית יחסים דיפלומטיים עם ירושלים.

מי יהיה השגריר בירדן?

שני בכירים מתמודדים על התפקיד היוקרתי של השגריר הראשון של ישראל ברבת עמון, המשנה למנכ"ל משרד החוץ איתן בנצור, וסגן ראש "המוסד" אפרים הלוי. ההכרעה צריכה ליפול בימים הקרובים, כנראה במסגרת ההידברות בין יצחק רבין לשמעון פרס.

וכמו במקרים רבים, גם הפעם בשולי המינוי כרוכים הרבה מאוד סיפורים צדדיים, המסבכים לכאורה את התמונה. בנצור, מבכירי משרד החוץ, היה במשך שלוש השנים האחרונות, בנוסף לתפקידיו הרבים האחרים, המשנה לראש המשלחת הישראלית לשיחות הדו־צדדיות עם ירדן (בראש המשלחות עמד אליקים רובינשטיין). הלוי זכה באחרונה, כמה פעמים, לשבחים רבים מראש הממשלה ושר הביטחון על פעילותו לקידום הסכם השלום עם ירדן מאחורי הקלעים. יש הסבורים כי בכך "שוחד" רבין את סיכוייו של הלוי לקידום ב"מוסד". הלוי, אם ראש הממשלה ירצה למנות אותו לתפקיד המפתח ברבת עמון, ייחשב למינוי פוליטי או חיצוני במשרד החוץ. לרשות שר החוץ אופציה ל־11 מינויים כאלה, ופרס מילא את המכסה באחרונה. קשה להאמין כי שר־החוץ יוותר על מינוי פוליטי שלו לטובת ראש הממשלה. למי שמרים גבה בתמיהה ושואל, הלוי מינוי פוליטי? נזכיר כי בעבר, כשרב־ניצב דוד קראוס, המפכ"ל לשעבר, מונה לתפקיד שגריר ישראל בהונגריה, הוא נחשב לעוד מינוי פוליטי במכסת המינויים העומדים לרשות שר־החוץ. בנושא הזה ועד עובדי משרד־החוץ מגלה עמדה קשוחה ובלתי פשרנית.

באחרונה הודיע רבין כי אליקים רובינשטיין, היום היועץ המשפטי של משרד הביטחון וקודם מזכיר הממשלה, ימשיך לרכז את הטיפול ביחסי ירדן־ישראל. במשרד־החוץ רתחו מכעס. והיו מי שאמרו שרבין ממנה "שגריר־על" ועוקף אותנו. יתכן שבמסגרת הפשרות המוכרות, רבין "יוותר" על הלוי ויותיר את תפקיד השגריר הראשון בממלכה האשמית בידי משרד החוץ, קרי בידי בנצור. וכך שוב יחזור הצמד רובינשטיין־בנצור לנווט את יחסי ירדן־ישראל, רובינשטיין מתל אביב ובנצור מרבת־עמון.

לפני שיהיה מאוחר מדי

ח"כ רון נחמן מהליכוד בטוח כי צה"ל עומד לצאת, כבר בחודשים הקרובים, ממרכזי הערים הערביות בגדה, בהתאם ל"הסכם העקרונות" ו"הסכם קהיר". "תבואו אלינו, לאריאל, ותראו בעצמכם מה קורה בשטח, וקורה הרבה, ומה עומד לקרות. כך, למשל, המשטרה עומדת להעביר את המוקד שלה בשומרון משכם לאריאל. ההכנות בשטח מתחילות להיות מעשיות. כן, מתחילים לבנות. גם צה"ל מחפש מקומות לבסיסים החדשים שלו".

נחמן, ראש המועצה המקומית אריאל, הוא למרבה הפלא הח"כ היחיד של הליכוד הגר בשטחים. בחודשים האחרונים, כהכנה לקראת הבאות, מפגיש

(המשך בעמוד 8)

סרי לנקה

רצח ומסתורין

תבוסת "המפלגה הלאומית המאוחדת" הולידה תחזיות בדבר עידן חדש לסרי לנקה. אבל רצח מנהיג האופוזיציה מראה שבסרי לנקה צריכים עוד הרגלי הציוויליזציה הדמוקרטית להתאושש מעשור של אלימות ושיבושים

"אקונומיסט". מיוחד ל"דבר"

כבר מזמן מסוכן להיות פוליטיקאי בכיר בדרום אסיה, אבל בסרי לנקה הרצח הפוליטי הפך כמעט לשגרה. מאז 1992 ראה האי את רציחתם של נשיא, שר הגנה, שני פוליטיקאים בכירים של האופוזיציה וקבוצת מפקדים צבאיים, וגם מאות מאבטחים ומתבוננים מן הצד.

הקורבן האחרון של תרבות האלימות הפוליטית של סרי לנקה, גאמיני דיסאנאיאקה, המועמד הנשיאותי של האופוזיציה, נהרג בהתפוצצות פצצה בפרוורים הצפוניים של קולומבו ב־24 באוקטובר. יחד איתו נהרגו עוד 53 אנשים, ביניהם שני שרי ממשלה לשעבר והמזכיר הכללי של "המפלגה הלאומית המאוחדת" (אונ"פ) של דיסאנאיאקה.

הקטל האנושי היה גרוע למדי גם לגבי מדינה שהורגלה לראות תמונות של גוויות על מסכי הטלוויזיה. אבל ההדים הפוליטיים של הפיצוץ עלולים להיות רציניים עוד יותר. הבחירות לנשיאות ייערכו ב־9 בנובמבר, ואלמנתו חסרת־הנסיון הפוליטי של דיסאנאיאקה, סרימה, תופיע כמועמדת של אונ"פ. אבל תקוותיה של הממשלה שנבחרה זה לא כבר ליישב במשא־ומתן את הסכסוך האתני בן 11 השנים נפגעו, כנראה, אנושות.

אין הוכחות חותכות כי "נמרי השחרור" של "טאמיל אילאם", התנועה הנלחמת בממשלה למען מדינה נפרדת לטאמילים בצפון סרי לנקה, הם האחראים לרצח. אבל אף שה"נמרים" מכחישים כי רצחו את דיסאנאיאקה, הם החשודים העיקריים. שלא כמו משפחתו של דיסאנאיאקה, נמנעה עד כה ממשלת "ברית העם" מהפניית אצבע מאשימה כלפי ה"נמרים": היא השקיעה יותר מדי אמינות פוליטית בתהליך השלום האפרוחי מכדי שתיחפז להסיק מסקנות מזיקות. אבל סבב שיחות שני עם ה"נמרים", שאמור היה להתקיים כמה שעות אחרי הרצח, נדחה לזמן בלתי מוגבל. אם יוכח שה"נמרים" אחראים לרצח, יקשה על ראש הממשלה, צ'אנדריקה קומאראטונגה, לעמוד בפני לחצם של סינהאלים נוקשים לזנוח את השיחות ולשוב לשדה הקרב.

וזוהי תחזית ברורה כשמש לכל המכיר במקצת את תולדות הסכסוך בסרי לנקה. ודווקא משום כך הרצח כה מבלבל. למה יבחרו ה"נמרים" לחבל בתהליך השלום עם ממשלה שבשיחות המקדימות הראתה יותר אהדה לטאמילים מקודמותיה?

בדרום הסינהאלי תמיד היה ספק בדבר כוונותיו הסופיות של מנהיג ה"נמרים", ולופילאי פראבאקהאראן. בעבר ניצלו ה"נמרים" שיחות "שלום" כהזדמנות להצטייד ולהתארגן מחדש. אבל אם זו היתה כוונתם גם הפעם, למה לא האריכו את השיחות במקום להסתכן בחידוש מיידי של פעולות האיבה?

תשובה אפשרית אחת היא שה"נמרים" כה נבהלו מקבלת הפנים האוהדת שניתנה למשלחת השלום הממשלתית בג'אפנה בחודש שעבר שהם החליטו לחסל את השיחות לפני שהן מקבלות תנופה משלהן. אפשרות אחרת היא שה"נמרים" מעריכים כי ממשלתה של קומאראטונגה כה נאיבית שהיא תמשיך לעשות ויתורים בלי שים לב לפעולות ה"נמרים". משפחתו של דיסאנאיאקה מציעה הסבר פשוט: ה"נמרים" שוקדים על מטרתם ארוכת־הטווח לערער את המערכת הפוליטית של סרי לנקה על־ידי רציחות מנהיגיה אחד אחד.

יש עוד אפשרות: שה"נמרים" אינם אשמים. לתנועתם, עם יחידת המתאבדים ה"נמרים השחורים", יש די קיצונים לביצוע פיגוע כזה. אבל השוטרים טרם הוכיחו כי היה כאן מפגע־מתאבד. אך גם אם יוכיחו זאת, יש לציין כי אוכלוסייתה הסינהאלית־בעיקרה של האי היא בעלת אחד משיעורי ההתאבדות הגבוהים בעולם. בעולמה הקודר של הפוליטיקה הסרי־לנקית, לא בלתי אפשרי הוא שדיסאנאיאקה נרצח על־ידי מישהו אחר.

עם החשודים האפשריים נמנים שובניסטים בודהיסטים סינהאלים (שרצחו את אביה של קומאראטונגה ב־1959), קציני צבא בכירים (שניסו לבצע הפיכה צבאית בדיוק לפני הבחירות לפרלמנט באוגוסט), וקבוצות כמו־צבאיות המתנגדות ל"נמרים". אחרי שלושה עשורים של פעילות פוליטית שנויה לא אחת במחלוקת, היו לדיסאנאיאקה גם אויבים רבים, אחדים מהם בתוך אונ"פ עצמה.

ברוב המדינות היו פוטרים אפשרויות כאלה כתיאוריות על קונספירציה. אבל בסרי לנקה צריכים עוד הרגלי הציוויליזציה הדמוקרטית להתאושש מעשור של אלימות ושיבושים. רק לפני חמש שנים היו נהרותיה וחופיה מלאים גוויות שהושחתו, קורבנות של יחידות חיסול בתמיכת הממשלה שנשלחו להכניע מרד בנוסח מאו בדרום הסינהאלי. קרוב ל־60,000 אנשים מתו באותו סכסוך – כפליים ממספר ההרוגים במלחמה האתנית. ראנאסינגה פרמאדאסה, ששלט על יחידות החיסול ובעצמו נהרג, נחשב כמי שהעסיק לוחמים טאמילים כדי להיפטר מיריביו הפוליטיים הסינהאלים.

תבוסת אונ"פ ובחירתה של קומאראטונגה כראש ממשלה באוגוסט, הולידה תחזיות בדבר עידן חדש לסרי לנקה. היתה תקווה, תוך כדי פתיחת קברי־ההמונים של חמש שנות האנרכיה שקדמו, כי רוחות העבר יוכלו לבוא סוף־סוף אל המנוחה. אבל הרצח של דיסאנאיאקה מראה שזה לא יהיה קל כל־כך. קומאראטונגה תנצח, ככל הנראה, בבחירות לנשיאות בחודש הבא: הצבעת אהדה המונית בעד אלמנת דיסאנאיאקה לא נראית סבירה. אבל אם קומאראטונגה אכן תבטיח לעצמה את המשרה הכל־יכולה של נשיא, היא לא תהיה קרובה יותר לפתרון בעיותיה התאומות של ארצה: הסכסוך האתני ותרבות האלימות הפוליטית.

150

הביטוח הלאומי מקפח את הגימלאים
מכתב גלוי לשרת העבודה והרווחה אורה נמיר

בתוקף תפקידך כממונה על חוק הביטוח הלאומי ומילוי סעיפיו השונים, אנא, שימי לב לדברים בוטים וחריפים שפורסמו, בהם, נמסר – "כי קיצבת הזיקנה המשולמת לפורשים מהעבודה צריכה להיות 25% מהשכר הממוצע במשק. והנה זה כמה שנים קיצבת הזיקנה מהווה רק 15 עד 16 אחוז מהשכר הממוצע" – האם ידוע לך פרט זה שיש בו מסימני גזל של כספי מבוטחים? על כך התריעו כבר מזמן ואין תגובה ממשרדך. ב־7.10.94 חזר עמיתנו דויד מושיוב לנושא זה וחזר ושאל: "מדוע צריך לקפח את זכאותם של זכאי הקיצבאות ששילמו מיסיהם כחוק לביטוח לאומי במשך עשרות שנים ולשלם להם קיצבאות נמוכות ב־9% – 10 מהסכום המגיע להם כחוק"? האם אין בכך משום הפרת חוק על־ידי מוסד שאת אחראית לו?

בראשית נובמבר חזר דויד מושיוב "איש מערכת דבר" ותיק על טענה זו ב"ניב הגימלאי" מס' 144 בציינו, "כי יש לעדכן את קיצבאות הביטוח הלאומי. כיום נמוך ערכן בשיעור של 10% במקום 25% מהשכר הממוצע כנקבע בחוק". חיכיתי לתגובה מהמוסד לביטוח לאומי והיא בוששה לבוא.

ודוגמה אחרת הראה שר האוצר בייגה שוחט. עוזרו הגיב אחרי ימים ספורים על רשימתי ב"תגובות" ב"דבר" (15.8.94) בעניין ההעלאות של מחירי הנסיעות בתחבורה הציבורית "ניפגש בפריימריס" – בייגה שוחט". נימוקיו היו מרובים שעוררו אחר־כך תגובות נוספות. והנה, מובאות אלו שהבאתי לעיל של דויד מושיוב לא זכו לתשובה לפתוח. אין קול ואין עונה. האם עוזרייך במוסד לביטוח לאומי לא הראו לך קטעים אלה? מדוע לא נזעקת להסביר את הסיבות לקיפוח ולהפרת החוק?

והאם גם לך נצטרך להגיד "ניפגש איתך בפריימריס" אורה נמיר"? הרי אנחנו מעריכים את יחסך החם והלבבי לשכבות החלשות בחברה.

ישראל שיזף, בית־אבות "משען", חולון

נגד הקמת הסתדרות נפרדת לחברי קיבוצים ומושבים

אין לי ספק, שהחברה הישראלית עוברת שינויים גדולים, גישות חדשות, נורמות חדשות – יחסים פנימיים חדשים – יותר אנוכיות פחות סולידריות, יותר התכנסות בדאגה האישית ואינטרסנטית ופחות דאגה לזולת ודאגה כוללת לחברה.

מה שקורה בהסתדרות זה בבואה למצב, עם תוספת ייחודיות הנוגעות להסתדרות כתנועה חברתית, ועם המשבר שעובר על ההסתדרות, ולא רק מתוצאות הבחירות, אלא גם מפני מצב אובייקטיבי שקרה בחברה הישראלית ובהסתדרות הכללית.

השאלה הניצבת לפנינו היום זה האם צריך שינויים, רפורמות וסדר עדיפויות חדש בהסתדרות? או צריך לחסל הכול, ואני מתכוון רעיונית־תוכנית. זו השאלה הגדולה, היא תקבע לא רק את דמות מעמד ופעילות ההסתדרות הכללית, היא תקבע את דמות מדינת ישראל לעתיד. בימים אלה של מעשי השלום, נושא זה מקבל משנה חשיבות ותאוצה.

עוד לפני שנים אנו בכמה וכמה תכנים, סדרי עבודה ושטחי פעולה של ההסתדרות דומני צריך שנושא אחד יהיה מוסכם והוא, כי מחובת ההסתדרות הכללית להיות נושא הדגל של חברה צודקת ושיוויונית יותר, ולהיות מסגרת שתאחד תחת קורתה את כל המסגרות החברתיות.

כאמור, אפשר להתווכח בנושאים רבים ושונים, כלכליים־משקיים. התחדשות והתמודדות במצבים חדשים הכול טוב ויפה – אבל מהו הבסיס?

חבר קיבוץ יקים לו הסתדרות משלו חבר מושב משלו חבר קואופרטיב משלו? העובד השכיר במקום העבודה הגדול בנפרד? והעובדים במקצועות החופשיים מה איתם? מסגרות נפרדות? ויכולתי להמשיך ולפרט.

אין כל סתירה בין מיבנה חדש בהסתדרות הכללית – יצירת תכנים התואמים מציאות כלכלית־משקית ובין שמירת הבסיס המשותף החזק – כולם יחד תחת קורת גג אחת – מתוך אינטרס משותף של סולידריות ורצון למאבק על חברה טובה וצודקת יותר. זה גם צורך לאומי ממדרגה ראשונה – ואומר שבנין משהו שיותר ויותר יתברר שהוא זמני חולף, נהרוס רקמות חברתיות, נהרוס שותפויות. גורל הדרך של שנים שהיום לא פחות מאתמול הן חשובות מאוד.

ולכן, אני קורא לתנועות הקיבוציות ולתנועות המושבים – תנו יד לבנות מחדש את ההסתדרות הכללית, את הסולידריות החברתית בישראל שהיא הבסיס לעתיד טוב יותר למדינת ישראל לעת שלום, תוך שמירת רקמה נוספת של שיוויון יהודי־ערבי, שגם הוא חלק חשוב של העתיד ולא רק של העבר.

אורי אגמי, חיפה

הקרנת סידרה טלוויזיונית המתייחסת למשפט קסטנר ז"ל

האם מן הראוי הוא שמחזה המבוסס על דמיון ולא רק על עובדות יועלה על־ידי רשות ממלכתית והמודאי שיעורר זעם רב בקרב צופים שחוו את אימת הגיהינום ויודעים לראות על המסך גירסה שאינה תואמת את העובדות.

המדובר הוא בעיקרו של דבר בכתיבתו של מוטי לרנר שמודה כיום בראיונות פומביים, כי חלק נכבד מהמחזה מבוסס על פרי דמיונו העשיר או (החולני?) לנפץ את דמותה של חנה סנש על־ידי סילוף העובדה המייחסת לה הסגרת יתר הצנחנים שצנחו יחד איתה. המחזה מהווה סילוף היסטורי ופגיעה חמורה בדמות של אשה גיבורה שמסרה נפשה ועל מורשתה התחנכו דורות.

מר שילנסקי הפתיע את מר לרנר בראיון פומבי שנערך בין שניהם כאשר הציג לפניו את שיחתו המוקלטת עם השופט שדן את חנה סנש למוות וגזר את דינה למוות, השופט ציין את אומץ ליבה ועוז רוחה והרגיש, כי חנה סנש יכלה להציל את חייה אילו רק ביקשה חנינה, אך סירבה לעשות זאת בגאווה ובידיעה שבכך היא ממלאת במלואה את השליחות שקיבלה על עצמה.

ידועה גם העובדה, שאמה של חנה סנש באה למשרדו של ישראל קסטנר וביקשה להיפגש עם בתה באמצעותו ובזכות קשריו עם השלטונות הנאציים. הוא דחה אותה בלך ושוב ולכן לא יכלה לפגוש את בתה טרם הוצאתה להורג.

לבוא היום ולטעון כביכול בשם קסטנר שחנה סנש היתה בוגדת וכל פעולת הצנחנים היתה מיותרת, זהו עוול היסטורי משווע שאסור להשלים איתו. ולכן, מן הראוי, שהטלוויזיה הממלכתית לא תקרין מחזה זה.

יתר־על־כן, יש צורך לבדוק מי אישר הוצאה כספית העולה כנראה על מיליון שקל למימון מחזה שאמור להיות מבוסס על עובדות שהפך להיות, וחלקים רבים ממנו חשובים ממנו, למחזה שיד הדמיון של הכותב הידשתה לקבוע "עובדות" כביכול מסולפות ומנותקות מן המציאות ויש בהן פגיעה חמורה באנשים חיים וחילול זכרם של אנשים אמיצי־לב שהלכו לעולמם כגון: חנה סנש, שמואל תמיר, יואל ברנד ואחרים.

יעקב ורקר, רואה חשבון

לקצוב עונשו של יונה אברושמי

אני תומך בבקשתם של ח"כ יעל דיין ודדי צוקר, שבהופעות נפרדות בטלוויזיה, ביקשו מכבוד נשיא המדינה לאשר פנייתו של שר המשפטים, לפסוק עונשו של יונה אברושמי כדי שאפשר יהיה להקל בעונשו.

אני אישית מזוהה עם מחנה השמאל המתון. נטלתי חלק בהפגנות רבות של תנועת "שלום עכשיו". אני תומך בתהליך השלום הנוכחי ועוקב אחריו בתקווה ובחרדה.

כאיש שמאל שזעזע בזמנו ממעשה הפשע של אברושמי, אני סבור, שיש להתחשב בדברי החרטה של יונה אברושמי, גם אם אין ודאות במידת הכנות של החרטה שלו. לא ייתכן, שיהיה דין אחד לאסירי המחתרת היהודית לשעבר האסירים אחרים, ודין אחר מתמיד כלפי יונה אברושמי.

צריך לתת לו הזדמנות נוספת בחיים, ולנהוג בו במידת הרחמים. אני פונה לכבוד נשיא המדינה בבקשה שישקול בשנית את החלטתו.

חיים גורן, ראשון־לציון

האם יש חופש מצפון בישראל

הצטערתי לקרוא על מאסרם של סרבני המלחמה: סטניסלב מישנקו וסרגיי סגרלד, בגלל עמדתם המצפונית, שאינה מאפשרת להם לשרת בצבא ("דבר", 31.10.94).

אחד התנאים לקיומה של דמוקרטיה הוא חופש המצפון. כי אם אין חופש מצפון, אין אפשרות לכל הדעות לבוא לידי ביטוי הוגן ב"משחק" הדמוקרטי. היחס לסרבני המלחמה הוא המבחן לקיומו של חופש המצפון במדינה.

לסרבני המלחמה אין כוח פוליטי שמכתיב התחשבות במצפונם. וכך יש לנו מצב מוזר, שבגלל לחצן של המפלגות הדתיות, נשים מקבלות פטור משירות צבאי מסיבות מצפון או דת, בעוד שאנשים לא מקבלים פטור כזה. כך שבעצם מדינת ישראל אומרת, שלנשים יש מצפון ולאנשים אין.

הגיע הזמן, שמדינת ישראל תכבד את קביעתה, שהיא מדינה דמוקרטית, ותבטיח את חופש המצפון לכל אזרחיה.

בהזדמנות של תהליך השלום ישוחררו רודפי השלום העקביים ביותר מהכלא.

עמוס גבירץ, קיבוץ שפיים

בתצוגת אופנה שהכנסותיה לטובת "המועצה לישראל יפה" ולעזרה בהקמת "כפר עיזורי", שנועד לאלכם צעירים הסובלים מנזק מוחי מינמלי, הציגה חברת "לאורלי" את קולקציית החורף שלה. אופנה קלאסית, באיכות גבוהה (ובמחירים גבוהים). על המסלול נראו מערכות בארום ושחור, מיגוון ג'קטים ומעילים חלקם במקטעורות בולטות, חליפות פריג, חצאיות מעטפת ארוכות במשבצות שמיכה וגם מערכות ג'ינס. בין הפריטים היותר מעניינים היו וסט במפתח צווארון עגול, חצאית זמש חומה ארוכה, מכנסים רחבים בספר בורגונדי וכחול, מעילים קצרים בתיפורי שמיכה, ושמלות ערב ברקמות פאייטים.
החל מ־560 ש"ח למכנסיים, מ־500 ש"ח לחולצות, מ־1900 ש"ח לחליפות ומ־2400 ש"ח למעילים.

אמש באופרה / דניאל בלוך

נצחון המוסיקה על הבימוי

האופרה הישראלית החדשה: פאוסט מאת גונו; עם התזמורת הסימפונית הישראלית ראשון־לציון. המנצח: מרק סוסטרו; בימוי: דיוויד אולדן; מעצב תפאורה: משה שטרנפלד ז"ל; מחדש תפאורה: דרור הרנזון; כוריאוגרפית: סאלי אן פרידלנד

האופרה הנפלאה "פאוסט" מאת גונו הועלתה לראשונה באופרה הישראלית החדשה ביוני 1990 בתיאטרון נוגה. הצגתה עתה במשכנה החדש של האופרה היא שחזור כמעט מדוייק של ההפקה בנוגה. התוצאה הבימתית היא רעה. מה שהתאים לבמה קטנה ולאולם אינטימי איננו מתאים לבמה הגדולה של משכן גדול. על־כן הרבה מרקיות הבימוי והאינטרפרטציה החדשנית של אולדן שהרשימו בנוגה, הלכו לאיבוד בשדרות שאול אצל גולדה. יכול להיות שגם התבגרנו מאז. לפני ארבע שנים היתה התפיסה הפוסט־מודרניסטית ב"פאוסט" משום חידוש מרענן. הצגת מלחמת השטן, במקום כמאבק נפשי־אישי־פנימי של הגיבורים, כמאבק של מלחמת בני אור בבני החושך הפשיסטי־טוטליטארי היתה דבר בלתי־מקובל בהצגות אופרה בישראל עד אז ועל כן נתקבל הבימוי ברצון, ביחוד עם גווני השחור־לבן והעלטה הבימתית לאורך מרבית האופרה.

אך בינתיים ראינו עוד כמה בימויים חדשניים, שחורים ואפורים, של אולדן עצמו ושל האסכולה שלו, וכבר שבענו והתעייפנו מגישה זאת לא במעט. ניתן, איפוא, לומר כי הבימוי החליש הפעם את רישומה של האופרה. ראוי שקברניטי האופרה החדשה יזהרו מהעתקה אוטומטית של הפקות מנוגה למשכן החדש.

בהצגת "פאוסט" מחפה המוסיקה על חולשת הבימוי. התזמורת בניצוחו של מרק סוסטרו העניקה ליווי נאות למדי, אך לא מבריק. המקהלה, כרגיל, היתה מצויינת. אך החולשה היתה בשני התפקידים הגבריים הראשיים: ניל וילסון בתפקיד פאוסט היה קורקטי, אך לא יותר מכך, ואילו מייקל רוולין בתפקיד מפיסטופלס היה גרוע גם כשחקן אך בעיקר כזמר. אין לו קול מתאים לתפקיד, ושירתו היתה מתוספסת, לעיתים מזייפת במקצת. יש בארץ כמה זמרי באס צעירים, עולים חדשים ואחרים, שהיו מסוגלים לבצע את התפקיד טוב יותר. שמענו שניים מהם בסרנאות האופרה בקיץ.

הצד החזק בביצוע היה בהופעתם של הכוחות הישראליים: מיכל שמיר היתה נפלאה בתפקיד מרגריטה. הדר הלוי היתה מעולה בתפקיד הצעיר סיבל המאוהב במרגריטה. מוטי קסטון היה טוב בתפקיד ולנטין, אחיה של מרגריטה. וכן היו טובים יעקב רוזנברג ועזה שור בתפקידיהם הקטנים. הכוריאוגרפיה וההופעה של סאלי אן פרידלנד היו קרן אור בעלטת ההפקה הזאת.

מחול / אורה ברפמן

חשיפה אישית בדרגות שונות

אינתא עומרי. ליאת דרור, ניר בן גל והלהקה

שלושה זוגות רקדנים עוברים תהליך חשיפה אישית ברמות שונות. חלק מהתהליך נעשה באופן משכנע ביותר ויש בו מידה לא מבוטלת של אומץ במישור הרגשי. הרבה פעמים גוברת העוצמה על הבמה בעיקר ברגע מפגש בין גבר לאשה הגורם לשניהם לתהות שוב ושוב על מוסכמות חברתיות, על תפקידם כנציגי בני מינם ועל תיפקודם האישי בתוך כל אלה.

שני הרקדנים היחידים שביניהם אין כל מגע, מבט או התייחסות, הם שני היוצרים, ליאת דרור וניר בן גל. השניים, שהיו זוג גם מחוץ לבמה כבר ב"גוונים במחול", שם זכו במקום הראשון עם יצירתם "דירת שני חדרים" והוהורמנות" לקריירה באירופה. אז, הדיאלוג האינטנסיבי שקיימו שניהם, ואשר עסק בבסיסו בדיוק באותם חומרים המעסיקים אותם כנראה גם היום, הוא שהעניק לעבודה משנה תוקף. ליאת דרור עשתה תפקיד של אתנחתא, אולי קומית, כבחירה, לבושה שמלה נוסח שיינקין, מסובבת אגן וישבן וחושבת שהיא רוקדת ריקודי בטן כי מלווה אותה מוסיקה ערבית. גם ניר בן גל בחר להיות אינטרמצו בתפקיד שהוא אוהב זה זמן רב, של ליצן בוטה הנוגע בנקודות רגישות מבחינה חברתית, כעין שבירת תדמיות המקובלות על הקהל, באמצעות טקסט ותנועה יומיומית. נכון שהוא אפקטיבי וקומוניקטיבי ברגעים אלה, אבל יש לו נטיה לא להקשיב לשום שקט פנימי והתוצאה ללחוץ על הפואנטה עד שתתייבש ויצא ממנה כל המיץ.

למרות שבערב זה היו מספר קטעים מאוד מרשימים, הן בביצוע המשכנע של שאר חברי הלהקה והן ברעיון הכוריאוגרפי, הרי שבסוף הערב לא הצליח ליצור יחידה קוהרנטית שיש לה מבנה נכון, וזאת בעיקר מאותה סיבה שהסולו של ניר בן גל לא משכנע עד הסוף – בעיית תזמון, אי קשב לדינמיקה הפנימית, לנשימות של היצירה והזמן שהן דורשות. צריך לזקוף לזכות הרקדנים את החוויה החזקה של הערב, אותן מערכות יחסים מורכבות שהתגלו והתחזקו במהלך ההופעה. האמצעי המוצלח שבו רקדן שלישי עובר בין הזוג המתענגת כצל או הד להתרחשות שביניהם, מוטיב שעבר לאורך כל העבודה, היה דוגמה טובה לכשרונם של היוצרים.

מאחר שכמה מהתבניות בשנים האחרונות של ליאת דרור וניר בן גל לא הצליחו להמריא ונפלו מרבית הפעמים מאותן סיבות, עולים כמה הרהורים נוגים לראש.

מחזאות צרפתית בהבימה

במוצאית חודש דצמבר יתקיים בתיאטרון הבימה שבוע של מחזאות צרפתית בת זמננו. ששה מחזות שתורגמו במיוחד יוקראו על ידי שחקני התיאטרון הלאומי, תגיע משלחת של אנשי תיאטרון צרפתים, בתוכם ארבע מהמחזאים שעבודותיהם יוקראו – ז'אן מארי בסה, מישל וינאבר ויסמינה רזה. ההקראות והדיונים בעקבותיהם יחלו בבוקר ויימשכו עד שעות אחר הצהריים.

אלבום / אלון כספי

שונה ומרתק

ישראל ברייט. "קוף עירוני". גונג מיוזיק

ישראל ברייט הוא עוף די מוזר בנוף המוסיקה המקומית. במציאות שבה חלומו של כל נגן גיטרה מתחיל הוא להגיע לפאוקים, ברייט, כך נדמה, מסתפק בקבוצת חבריו המצומצמת. "קוף עירוני", אלבומו השני שיוצא בחברת תקליטים לא ממוסדת, ממשיך את הדרך הלא קומוניקטיבית של קודמו. השירים שבו נעים בזיגזג קופצני בתוך עולם משלהם, נשענים על שפה ודימויים פרטיים ומלודיות שנעות מהנעים למוזר. גם כשהלחן והעיבוד נשמעים קונוונציונליים למדי ואפילו קלילים, כמו ב"רוכב אופניים", משהו בשירה הניחותת של ברייט ובצירוף של המלים יוצר אי־נוחות. וזה, לטעמי, מה שהופך את האלבום הזה לאלבום מעניין ומורכב.

אחרי שעוברים את המכשול הראשוני שמציב "קוף עירוני" בפני מאזין בעל תבניות הכרתיות פחות או יותר סטנדרטיות, אפשר למצוא בשירים של ברייט מגוון רחב של אלמנטים אטרקטיביים. מאחורי הסרקזם והציניות מסתתרת אירוניה עצמית וגם הומור טוב ויצירתי. "סתם קוף", למשל, שיכול להתפרש כדיוקן של מאצ'ו טיפוסי. או "יחסים עם תמוס" האסוציאטיבי והפרוע, ולעומתם "לוחשת" הצאיבי, לכאורה, ויפה. כל אלה, בנוסף לעבודת אולפן מעניינת יוצרים מרקם לשוני־מוסיקלי שונה ומרתק.

נסיון להבין "למה התבונן המשורר" יביא, כאמור, לתסכול ודאי. מצד שני, מאמץ להכנס לעולמו הפרטי של ברייט עשוי לספק הנאה מרובה. לא לכולם זה מובטח, אבל כדאי לנסות.

עומאן תחילה

(סוף מעמוד 7)

נחמן את ראש הממשלה בדרישות לבניית כבישים חדשים בגזרה ולשיפור הכבישים הקיימים, לגוש עציון, עוקף טול כרם, עוקף שכם, חוצה שומרון, כביש הבקעה ועוד. כך למשל במכתב מה־14 ביוני הוא כותב, "לאחרונה נודע לי כי לכביש עוקף טול כרם אין בכלל תקציב ולכן הופסקה סלילתו. לא ידוע מתי תימשך הסלילה.

בוודאי ידועה לשר חשיבותם של הכבישים האסטרטגיים ביש"ע לאוכלוסיה היהודית ולכן אבקשך לפעול להמשך סלילת הכבישים, למען ביטחון התושבים". במכתב מה־13 בספטמבר כתב נחמן לראש הממשלה, הפעם עם העתקים למבקרת המדינה ושרי האוצר והביטחון: "פניתי אליך בעבר בנידון ואני פונה אליך שנית, לפני שיהיה מאוחר מדי. עברה כבר שנה מאז 'הסכם אוסלו' ולמרות ההוראות הרמטכ"ל, על הסכנה לפגיעה באזרחים, לא הוסדרו הכבישים האסטרטגיים ביש"ע, שיאפשרו נסיעה בטוחה בדרכים לתושבי יש"ע. אני פונה אליך להסדיר לאלתר את הכבישים המרכזיים האלה, והם: חוצה שומרון, כביש אלון, כביש הבקעה, עוקף טול כרם, כדי שייכללו כבר בתקציב 1995".

לדברי נחמן, עד כה הוא לא קיבל כל תשובה למכתביו ולפניותיו, ושום דבר גם לא נעשה בשטח.

מולט קפיטל בע"מ

[illegible]

מולט קפיטל בע"מ

רם צור תעשיות בע"מ
(להלן: "המנפיקה")

אסף הכסף בע"מ, ר.ט.א.ש.ר. (1993) חברה להשקעות בע"מ, הראון את לביא בע"מ, ויק השקעות וניהול בע"מ, להבה השקעות בע"מ, אנובה תמוניות בע"מ, פירסט אקוויטי בע"מ
(להלן יחדיו: "המציעים")

ניתנת בזאת הודעה על תיקון תשקיף מיום 27.10.94 ותיקון לו מיום 2.11.94 בהתאם לסעיף 25א' (א) לחוק ניירות ערך התשכ"ח 1968

התשקיף שפורסם על ידי המנפיקה והמציעים ביום 27.10.94 ותוקן ביום 2.11.94 (להלן: "התשקיף") יתוקן באופן כדלקמן:

1. בעמוד הכריכה בפסקה החמישית במקום "בשלב א' ביום 8.11.94 ובשלב ב' ביום 14.11.94." יבוא: "בשלב א' ביום 21.11.94 ובשלב ב' ביום 24.11.94."
2. בעמוד 3 לפרק הפרטים העקריים בפסקה הרביעית במקום "ביום 8.11.94" יבוא: "ביום 21.11.94"
3. בעמוד ב-2 לתשקיף בסעיף 2.2 בפסקה הרביעית במקום "ביום 8.11.94" יבוא "ביום 21.11.94".
4. בעמוד ב-3 לתשקיף בסעיף 2.2.1.1 בשורה הראשונה במקום "ביום 8.11.94" יבוא "ביום 21.11.94" ובשורה הרביעית במקום "ביום 14.11.94" יבוא "ביום 24.11.94".
5. בעמוד ב-8 לתשקיף בסעיף 2.2.1.5 בשורה השניה במקום "ביום 14.11.94" יבוא "ביום 24.11.94".
6. בעמוד ז-1 לתשקיף בסעיף 7.1.1 בפיסקה השלישית במקום "750,000 מניות" יבוא "850,000 מניות" ובמקום "15%" יבוא "17%", כמו כן בסוף הפיסקה במקום "85%" יבוא "83%", במקום "68%" יבוא "66.4%". ובמקום "17%" יבוא "16.6%".

תאריך התיקון: 7.11.1994

חירום

תורנות בתי מרקחת

תל־אביב:
הקריה – אבן גבירול 19 – 204650
בן־יהודה – בן־יהודה 142 – 5223535 (עד 24.00)
סופרפארם – איינשטיין 40, רמת־אביב – 6413730 (עד 03.00)

ירושלים
ארטנה – לייב יפה 9 – 731901

חיפה
בלפור – מסדה 1 – 622289

פתח־תקוה
עין גנים – חזון איש פינת גורדון – 9385051

רמת־גן – בני־ברק
היגיה – ארלוזורוב 81 רמת־גן – 6721489

בת־ים – חולון
גני בת־ים – הנביאים 3 בת־ים – 5515671
אלון – הופיין 52 חולון – 889153

טיפול נמרץ לב

- לב 1 – שירות 24 שעות – 03־5618791
- שח"ל – 03־5625555
- נטל"י – 177-022-4224, 5757788 –03

ניידת טיפול נמרץ

- אשדוד 08־551333
- בית־שאן 06־587223
- בת־ים 03־5511111
- הרצליה 09־541333
- חדרה 06־322333
- חיפה 04־512233/4
- טבריה 06־790111
- ירושלים 02־523133
- כפר־סבא 09־33222
- כרמיאל 04־988555
- מגדל העמק 06־540062
- מעלות 04־979333
- נהריה 04־823333
- נצרת 06־573335
- נתניה 09־623333
- עכו 04־912333
- עפולה 06־593334
- פתח־תקוה 03־9311111
- קריאון 03־344442
- קרית־ביאליק 04־761062
- קרית־שמונה 06־944333
- ר"ג, ב"ב, גבעתיים 5793333
- רחובות 08־451333
- שדרות 051־897074
- תל־אביב 03־5460111

מרפאות שיניים

תל־אביב
- דיזנגוף סנטר שער 3 או 5 טל' 294869, 03־285822
- טיפולי חירום בבי"ח אסותא – טל' 5201515־03, 5201432/1. 24 ש'. גם בשבת וחג.
- טיפולי חירום, בי"ח איכילוב, תל־אביב. עד חצות וכולל שישי־שבת. 03־5436696.
- תורנות 24 שעות – ה' באייר 20 (בכר המדינה) טל' 254397, 03־452173; יהודה המכבי, איתורית 03־5449911, מנוי 4318.

יפו: יפת 99, 09.00־13.00, 16.00־02.00, טל' 864256.
גבעתיים: וייצמן 12, טל' 324547 איתורית 5193193 מנוי 3743.
ירושלים: צפת 23, טל' 251794, 02־253767. בי"ח משגב לדך – טל' 02־633708, 08.00־16.00, ד' 08.00־19.00.
בת־ים: מרפאת שיניים לטיפולי חרום – קניון בת־ים רח' יוספטל טל' 5531505 – 24 שעות ביממה.

נפגעי אלימות

- סיוע לקורבנות אונס: ת"א (24 שעות) 234819־03, ים 02־514455, חיפה 04־382611. אילת 059־31977
- ויצ"ו – לנשים מוכות – טל' 5461133; טל' 08־550506 – 24 שעות – 02־514111 – 07־376310.
- מסל"ן – קו פתוח לנשים – נפגעות אלימות מינית – מרכז סיוע לנשים בנגב. 08.30־12.00, 16.00־19.00, טל' 057־74907.
- אור אדום – למען נפגעי אלימות שוטרים והתעמרות, בתוך האגודה לזכויות האזרח בישראל. טל' 03־663162/3.
- נעמת – ייעוץ בבעיות אלימות במשפחה, א'־ה', 9־16, 03־231675, 03־235922
- מכורים אנונימיים (נ.א.י.), מידע תמיכה וסיוע 24 ש' 03־5131046
- זכויות הגבר במשפחה. 24 ש'. 04־322003, 04־256417, 03־378572
- האגודה להגנת הילד: 03־6961070, 03־6956763
- האגודה לנפגעי תקיפה מינית. טל' – קו חירום 6850041, קו גברים 6850036

תחבורה

- קווי אוטובוס "דן" טל': 5614444.
- "אגד" – טל': 03־5375555
- זמני נחיתת מטוסים. תקליט: 03־9731111
- מודיעין נמל התעופה: 03־9712484
- רכבת. זמני נסיעה ותעריפים באמצעות "טלמסר" טלפונים: 04־303133, 03־5652200.

עזרה רפואית ונפשית

- ער"ן, עזרה ראשונה נפשית. ת"א 03־5461111, לילדים ולנוער 03־6961113, ים 02־610303. קו ברוסית 02־661122. חיפה 04־672222/3. קו ברוסית 04־672223. נתניה 09־625110. קו ברוסית 09־828755. ב"ש 07־281128. קו ברוסית 07־275871. סניף הגליל 04־9988410. כ"ס, 09־974555. חדרה 06־346789. קו ברוסית 06־343269.
- המרכז להתנדבות בישראל, 03־5614144 לזקוקים למתנדבים ולמבקשים להתנדב.
- מגמ, יעוץ למשפחות נפגעות סמים. א'־ה' 09.00־14.00, 03־829970.
- אנוש – יעוץ למשפחות נפגעי נפש, 5400474־03, 03־5400672.
- יד ביד, אוזן קשבת לילדים לנוער ולהורים 24 ש'. 03־226027, 04־229488, 04־922222, 02־243358, אילת 09־76366, לוד 222732; מ־17 עד 24.
- "אוזן קשבת" לנוער ולהורים. מרכז עירוני ר"ג. 6728697, 6734752, ב' 8.00־13.00, ד' ה' 16.30־19.00.
- "אל־סם" – רח' פקיעין 7, ימים א'־ה' 16.00־20.00. טל. 5463587, 54620276, 02־663902, 02־663828.
- הוועד למלחמה באיידס. מידע וסיוע לחולים 03־614576, 03־566380, ת.ד. 33602 ת"א.
- אלי, אלימות כלפי ילדים. 03־430879, 03־261070. מ־08.00 עד 22.00.
- "הקו הלבן", אוזן קשבת להומוסקסואלים ולסביות. 03־292797. ימי א', ג', ה' מ־19.30 עד 23.30.
- קופת־חולים – מוקד מידע רפואי. א'־ה': 08.00־20.00, ו': 08.00־15.00. טל' 03־433300
- מר"א – שירות רופאים לביקורי־בית, ובתחנות מר"א, שעות: 19.00 עד 07.00. טלפון חירום 101.
- חדר מיון פרטי תורן, מר"מ. קהילת סלוניקי 9 (ליד ביתן) ת"א, 499978.
- אלכוהוליסטים אנונימיים. הפניה לפגישות: 03־319845, 03־202951, 03־319251.
- אלכוהוליזם (24 שעות) 03־721161.
- אלכוהוליסטים אנונימיים ירושלים. 02־830092, 02־630524
- "קשב לקשיש", א.נ.ל. 03־299089. א'־ה' 09.00־14.00
- אוזן קשבת לגיל המבוגר רמת השרון ימים א'־ה' 16.00–20.00, טל' 5493244.
- נשים במצוקה. קו אדום 09־505720.
- ארגון הורים ארצי, אוזן קשבת לילדים ונוער. 24 שעות ביממה. 03־621515.
- "יד שרה" – שיקום הולה. ים 02־244242, ת"א 03־812304. חיפה 04־381704.
- "תהל"ה" – תמיכה בהורים של לסביות והומוסקסואלים: טל. 09־587779.
- תמיכה נפשית לחולי סרטן. 02־435516

למה ניסתה עיריית באר שבע לעקוף את החלטת בית המשפט?

מאת אמיר רוזנבליט

בית המשפט מתח ביקורת נוקבת על העירייה בפרוייקט המגורים "גני אסתר": "ברור שהכוונה לאפשר אישור מכירת הנכס לזוכה במכרז המקורי, לאחר שהמכרז נפסל, היתה רעיון נפל שכל מגמתו היתה לעקוף את החלטת בית המשפט"

בית המשפט המחוזי בבאר שבע מתח ביקורת נוקבת על עיריית באר שבע ועל החברה הכלכלית שלה בעקבות בקשתן לבטל צו מניעה שאסר עליהן לאשר את הפטור ממכרז לביצוע עבודה בפרוייקט הדיור "גני אסתר" בשכונה ה' בעיר. במכרז זכתה החברה הקבלנית "משה אביסרור בע"מ". "ברור שהכוונה לאפשר אישור מכירת הנכס במכרז המקורי במסגרת העסקה המקורית ללא מכרז נוסף, לאחר שהמכרז המקורי נפסל, היתה רעיון נפל שכל מגמתו היתה לעקוף את החלטת בית המשפט", קבע שופט המחוזי אפרים לרון. השופט חייב את העירייה בהוצאות הבקשה, לרבות שכר טרחת עורך דין, בסכום של 5,000 שקלים.

החלטה זו ניתנה בעקבות החלטה קודמת שקיבל בית המשפט בדיון בבקשה להוצאת צו מניעה זמני, שהגיש בחודש מאי השנה רוני פרץ בעל חברת "יהלומית פרץ" נגד העירייה, החברה הכלכלית שלה, חברת "משה אביסרור בע"מ", הוועדה המחוזית לתכנון ולבניה ושר הפנים, בנושא פרוייקט הדיור "גני אסתר".

מדובר במגרש על שטח ציבורי שעיריית באר שבע שינתה את ייעודו לשטח מגורים. התובע טען שהחברה הכלכלית פרסמה מכרז לרכישת המגרש, הנמצא ברחוב "עלים" פינת רחוב המשוררים, במחיר מינימום של 800,000 שקל, לפני שהוחלט על כך בהנהלה ומועצת העיר. למכרז ניגשו שמונה יזמים. לדברי התובע, הצעתו של אביסרור היתה באופן מפתיע גבוהה ביותר, 3.8 מיליון שקל, 50 אלף שקלים יותר ממה שהציעה "יהלומית פרץ" והרבה יותר משאר ההצעות.

"אביסרור תכנן מראש"

עם פרסום המכרז פנה פרץ לחברה הכלכלית וביקש לקבל את כל החומר הקשור במכרז, אך לדבריו, נענה בשלילה. עוד נטען כי בא כוח התובעת פנה לחברה הכלכלית וביקש לקבל את פרוטוקול פתיחת המכרז בשל חשד למעשי מרמה, אך הופתע לשמוע שהחברה הכלכלית היא חברה פרטית הפועלת לפי תקנון שונה מהתקנון של הרשויות המקומיות. התובע טען שלאחר שחברת אביסרור זכתה במכרז, היא הציבה שלט במגרש המודיע כי במקום "ייבנו 96 יחידות דיור בנות 4 ו־5 חדרים", למרות שבמכרז דובר על 64 דירות. בזאת, טען התובע, גילתה חברת אביסרור כי תכננה מראש את מהלכיה, שכן ידעה מראש שתזכה במכרז ובקשותיה להריגות בניה ולקבלת שטח נוסף תאושרנה, וכך אכן היה. באופן זה, הסביר בא כוח התובעת, זכתה אביסרור בקרקע השווה לפחות 50 אחוז יותר מהקרקע בו זכתה במכרז ובשני מגרשים נוספים שכלל לא הועמדו למכירה. חברת "יהלומית פרץ" פנתה לבית המשפט בבקשה לתת פסק דין המצהיר, כי היא הזוכה במכרז או לחילופין לבטל את המכרז ולצוות על פרסומו מחדש.

בית המשפט קבע בבקשה זו שלא קיימו הוראות פקודת העיריות בקשר לעריכת מכרזים למכירת נכסי המקרקעין של העירייה, מאחר שוועדת המכרזים שאישרה את הזכיה של אביסרור, אינה ועדת המכרזים של העירייה אלא של החברה הכלכלית, שלפי קביעתו, לא היתה מוסמכת לכך.

בעקבות החלטת בית המשפט המחוזי, שאסר על העירייה והחברה הכלכלית שלה לאשר את הזכיה של חברת אביסרור במכרז, ניסתה הנהלת העיר להעביר במועצת העירייה, ב־3 באוקטובר, החלטה שתפתור אותה מחובת קיום מכרז נוסף בפרוייקט זה, כפי שקבע בית המשפט, וכן בשלושה מגרשים אחרים בעיר: מגרש בדרך המשוררים־פינת שדירות ירושלים, שבו זכה הרב אלעזר אבוחצירא או עמותה מטעמו, מגרש ברביע הרביעי של השוק העירוני שבו זכו "האחים אטיאס", ומגרש ברחוב גרשון שבו זכתה חברת "גוזלן בע"מ". כשנודעה כוונת הנהלת העיר לחברת "יהלומית פרץ", פנתה החברה לבית המשפט והוציאה צו מניעה נגד קיום הדיון במועצת העיר. העירייה קיבלה את הצו שעות אחדות לפני הישיבה ולפיכך הנושא הוסר מסדר יומה.

העיריה לא ויתרה

ב־11 באוקטובר ביקש ראש עיריית באר שבע יצחק רגר לכנס ישיבת מועצה שלא מן המניין על מנת לאשר את הפטור מחובת מכרז לגבי שניים מארבעת המגרשים: המגרש שבו זכה הרב אבו־חצירא בשדרות ירושלים והמגרש ברחוב הדסה. ואולם הנהלת העיר לא הצליחה לגייס באותה ישיבה את הרוב הדרוש (שני שלישים מחברי המועצה) והנושא לא אושר.

העירייה והחברה הכלכלית שלה לא ויתרו והגישו בקשה לביטול צו המניעה שאסר עליהם לאשר את הפטור ממכרז בפרוייקט "גני אסתר". במקביל, הוגשה בקשת רשות ערעור לבית המשפט העליון על ההחלטה המקורית, בדבר פסילת המכרז שבו זכתה חברת אביסרור. בהחלטה, שניתנה ב־27 באוקטובר מתח השופט המחוזי אפרים לרון ביקורת נוקבת על העירייה.

השופט לרון ציין כי מנוסח הבקשה של העירייה לא ברור כלל ועיקר שהכוונה להמשך פעילות על יסוד המצב שהמכרז הנדון ישאר מבוטל. "מדובר על פטור מעריכת מכרז לאחר שכבר נעשה מכרז ובהחלטה אפשר היה להבין שהכוונה היא להביא לתוצאה שתאפשר אישור המכירה לזוכים במכרזים המקודמים, על אף שהמכרז במקרה הנוכחי נפסל ללא עריכת מכרז נוסף, ביחוד כשמדובר בשלושה נכסים נוספים שלגביהם לא נקטו הליכים משפטיים לביטול הזכיה במכרז ומהקשר הדברים עולה שהכוונה היתה לאפשר אישור מכירתם לאותם גורמים שזכו בהם במסגרת המכרזים שפורסמו. עם אותם גורמים הרי נחתמו חוזים, וכל עוד לא בוטלו, כיצד אפשר היה להניח שהעירייה מתכוונת להוציא אותם נכסים למכירה פעם נוספת לגורמים אחרים, תוך קבלת פטור מחובת מכרז כשהחוזים עם אותם קונים לא בוטלו ובהחלט אפשר היה להבין שהכוונה היא לקבל את הפטור מעריכת מכרז כדי להכשיר, בדיעבד, את אותן עסקות, והוא הדין לגבי העסקה נשוא הדיון הנוכחי".

לפרסם מכרז חדש

"לאור זאת", פסק השופט "לא היה מקום לדבר על חוסר תום לב של המבקשת (חברת יהלומית פרץ), אם התעכבה בהגשת הבקשה לקבלת צו מניעה ביומיים או אפילו בשלושה ימים והיה יותר מקום לטעון טענה זאת נגד העירייה, שהגישה מלכתחילה הצעת החלטה שמגמתה היתה להכשיר את מכירת הנכס לזוכה המקורית על פי המכרז שבוטל (חברת אביסרור), על אף שנקבע שהמכרז לא נערך בהתאם להוראות החוק ומנסה להציג את ההחלטה בעת כשתה במהותה וכמתייחסת להמשך הפעולות אם יקבע שצו המניעה המקורי היה נכון. ברור שהכוונה לאפשר אישור מכירת הנכס לזוכה במכרז המקורי במסגרת העסקה המקורית, ללא מכרז נוסף, לאחר שהמכרז המקורי נפסל, היתה רעיון נפל, שכל מגמתו היתה לעקוף את החלטת בית המשפט".

לפיכך, קבע השופט, צדקה חברת יהלומית פרץ כשפנתה לבית המשפט וביקשה למנוע תוצאה זו ועל בסיס זה ניתן צו המניעה הזמני, במעמד צד אחד. "קשה לי אמנם לראות כיצד יאשר שר הפנים פטור ממכרז למכירת נכס שקודם לכן העירייה עצמה חשבה שיש למוכרו במכרז. הקביעה שהמכרז נעשה בדרך לא נכונה, אינה מבטלת ואיננה שוללת את ההחלטה המקורית שצריך היה לפרסם מכרז... מוטב היה לעירייה, אם אכן מעוניינת היא בחששת תהליכים, להשלים עם הקביעה שהמכרז המקורי לא היה תקין ולפעול לפרסום מכרז חדש ולהקפיד על הוראות החוק", פסק השופט.

תקוותן העמומה של הפלשתיניות

היום יוקרן בסינמטק תל אביב "תקווה עמומה", סרטה הדוקומנטארי של הבימאית ממוצא פלשתיני, נורמה מורקוס, בנוכחותה

מאת אורי סין

"אין אשה שבעלה אינו מכה אותה בביתה", מספרת אחת ממשתתפות "תקווה עמומה", סרטה של הבימאית ממוצא פלשתיני, נורמה מורקוס, אשר יוקרן היום בסינמטק תל אביב, בהקרנה חד־פעמית. נורמה מורקוס ילידת בית־לחם, המתגוררת בשנים האחרונות בפאריס ואשר משפחתה חיה בבית־לחם, תהיה בהקרנה.

"תקווה עמומה" הוא סרט נוקב וביקורתי על חייהן של הנשים הפלשתיניות. תמונת העולם שהוא מציג מביאה למסקנה עגומה באשר למרחק הארוך שעל האשה הפלשתינית לעבור בחברה ערבית המסורתית, עד למימוש מלוא זכויותיה כאדם ולשוויון זכויות לגבר. הבעייה המרכזית של האשה הפלשתינית, כפי שהיא מוצגת בסרט, היא יכולתה המועטת וכוחה הדל להיאבק על מקומה בחברה פטריארכלית, דווקא על רקע תפקידה המשמעותי מאוד במאבק הלאומי.

מצד אחד, הנשים הפלשתיניות העזו לעמוד בשורה הראשונה כלוחמות טרוריסטיות בשנות השישים, דוגמת ליילה חאלד, בשנות השמונים כזורקות אבנים ובשנות התשעים כדמויות פוליטיות מובילות בדיוני הסכם השלום, דוגמת ד"ר חנן עשראווי; מצד שני, קיימת תחושה, העוברת כחוט השני לכל אורכו של הסרט, כי הנשים נוצלו בציניות בידי הגברים הפלשתינים, המבקשים להחזיר את נשותיהם אל המטבח, כאזרחיות סוג ב', לאחר סיום תפקידן בתהליך המהפיכה.

הפרדוכס שבמצבן אינו נעוץ רק באשמת הגברים, אלא גם בפערי המודעות העצמית אצל הנשים עצמן, פער שאחת מסיבותיו קשורה, כמובן, באמונתן הדתית ובחוקי האיסלם. גם כשהפערים הללו מתבטלים, בעיקר אצל המשפחות הנוצריות או החילוניות, קיימת תחושה של אימה ופחד מפני הסביבה, כפי מתארת אחת הנשים בסרט, הנשואה לבעל נאור וליברלי, את התלבטויותיה הקשות בחינוך בתה. הזוג מבקש להעניק לילדתם את החופש לבחור את דרכה ולהעניק לה את מיטב ההשכלה, אך הסביבה הקרובה, קרי: השכנים והחברים, אינה רואה בעין יפה את האופנה ה"מופקרת", שמעניקה המשפחה לבתה והחששות שהדבר "ישפיע" גם על ילדיהם.

למעשה, מורקוס מציגה בסרטה את קרב המאסף האחרון של הגברים בחברה הפלשתינית המסורתית על מקומם. ונכון לשעה זו, ולפי הסרט, הבכורה עדיין בידיהם. הם אלה שמשפיעים, הם אלה שקובעים את כללי המשחק. מעניין לראות בסרט, כיצד דווקא האמנים הפלשתינים, האמורים להיות בעלי תודעה ליברלית יותר, מציגים את הנשים הפלשתיניות בציוריהם. האשה משורטטת כחסרת פנים וגוף, עטופה בלבוש המכסה את כל איבריה, והרעלה מסתירה את פניה. דמות חסרת נשמה או הבעה, שלא להזכיר מיניות.

גם כשמדובר בשכבה משכילה, של נשים הלומדות באוניברסיטה, הרוכשות לעצמן מקצוע אקדמאי, הרי מצבן אינו שונה בהרבה ממצבן של הנשים הבאות מהמעמד הנמוך. בקרב מוסדות הסטודנטים, הנתמכים על ידי הגופים הפוליטיים השונים הפועלים בגדה – דוגמת זרמי הפת"ח השונים או המפלגות הקומוניסטיות – אין לנשים ייצוג הולם; יתרה מזאת: מעטות הן הנשים המבקשות להתקבל כנציגות באותם גופים.

נורמה מורקוס אינה נותנת תשובות לבעיות העקרוניות שהיא מעלה בסרט. אך די בהצגה המעניינת, לנו, כישראלים האמורים לעוד לעבור דרך ארוכה עם שכנינו, כדי ללמוד על חברה שכה קרובה וכה רחוקה מאתנו. טוב היה אם מי מהערוצים השונים בטלוויזיה שלנו היה רוכש את הסרט כדי להקרינו לקהל הרחב.

מה בירושלים

הרב אייכלר: לדבר עם החמאס

עורך בטאונה של חסידות בעלז סבור כי הגיעה השעה: "מי שלחץ את ידו המגואלת בדם יהודי של ערפאת אינו יכול לסרב ללחוץ את היד של אחמד יאסין ודומיו"

מאת נח זבולוני

בקרב היהדות החרדית השפויה בירושלים נשמעים קולות בלתי פוסקים האומרים כי אין מנוס מלהידבר עם החמאס.

בעקבות הארועים הטראגיים האחרונים – חטיפת החייל נחשון וקסמן ז"ל, והכשלון לחלצו, הפיגוע ברחוב דיזנגוף בתל־אביב – בא לידי מסקנה חד־משמעית הרב ישראל אייכלר, עורך "המחנה החרדי", בטאון חסידות בעלז בירושלים, כי למרות שהרוצחים הם חיות טרף יש להידבר עימם, ויפה שעה אחת קודם. סביר להניח, כי הדבר נעשה בתיאום מלא עם האדמו"ר מבלז, הרב ישכר דב רוקח, הגורס "שטחים תמורת שלום". הרב אייכלר מוסיף כי עם כל הכאב ועם כל ההערכה, הדבר קשה שבעתיים, גם יהודים חרדים, קרי "אגודת ישראל" ו"דגל התורה", נוהרים אחרי הגבורה שבכוחניות אשר עלתה כבר בדם רב יהודי ויקר עד כה, ואינם מסוגלים להשתחרר מן העמעולה הציונית הימנית. הרב אייכלר סבור, כי מי שלחץ את ידו המגואלת בדם יהודי של ערפאת, אינו יכול לסרב ללחוץ גם יד של אחמד יאסין ודומיו. גם אומות העולם, אשר במשך מאות שנים היו על הרבן, מבינות היום כי אין ביכולתו של הכוח לפתור בעיות לאומיות ובין־לאומיות. רק אנשים קשי הבנה עדיין חושבים שבכוח ניתן לפתור בעיות אתניות, וכי אפשר לדכא עמים בנשק.

הרב אייכלר סבור שאם הימין הישראלי החל להתרגל לרעיון השלום עם מצרים וירדן ואינו שש לחזור לעזה ולסימטאותיה, יתכן שגם החמאס, הנמצא בצד השני של המתרס, מאותת להידברות. יתכן שגם החמאס יכול להיות פראגמאטי כמו ערפאת וחוסיין ויש עם מי לדבר, גורס אייכלר.

עורך חדש ל"יום ליום"

מאיר הלחמי (ויסבורד), מזכ"ל פא"י, לשעבר התפטר לאחרונה מתפקידו כעורך בטאון המפלגה "שערים" ומונה על ידי הרב עובדיה יוסף לעורך הראשי של בטאון סיעת ש"ס "יום ליום". הלחמי ביקר בביתו של הרב יוסף וקיבל את ברכתו עם כניסתו לתפקיד. בפגישה חזר הרב יוסף על עמדתו כי יש להגיע לשלום אמת עם שכנינו הערבים.

הלחמי התפטר מעריכת "שערים" בגלל התנגדותו לקו הקיצוני־לאומני שנקט השבועון ובמיוחד להתקפות על הממשלה. הוא אמר כי הוא מתגעגע לימים שבהם שלטו בפא"י הרב בנימין מינץ והרב קלמן כהנא ז"ל.

תריסים כשרים

הקנאה החרדית שפשטה בארץ גרמה כאב ראש לחרדים הגורסים את הכלל התלמודי "כל המוסיף גורע". המדובר בכל מיני מפעלים ובעלי עסק זעירים, כמו מפעל לתריסים, אינסטלטורים וסיידים, המצרפים למודעות הפרסומת שלהם את תפילת הדרך. מודעות אלה נזרקות עד מהרה לפחי האשפה או מתגלגלות ברחובות, דבר שגורם לחילול השם.

גם על כרטיסי ה"טלכרט 50" יצא קצפם של החרדים. על הכרטיס מודפס ציור של החסידה תחת פסוק מספר ירמיהו: "גם חסידה בשמים ידעה מועדיה". פסוק זה, כשאר הפסוקים, טעון גניזה ויש להקפיד שלא לזרוק את הכרטיס לארץ.

אך במיוחד זועמים החרדים על חברת "זיהר" שפירסמה חוברת עם תמונות תועבה, המצורפת לדפי החשבון של לקוחות החברה. החרדים כבר פנו למנהל החברה בדרישה להפסיק עם פרסום התועבה, והלה הודיע כי "זיהר" לא תשלח את החוברות למי שאינו מעוניין בה. בתגובה פתחו החרדים בקמפיין מאורגן בקרב לקוחות החברה לשכנעם לסרב לקבל את החוברת.

נצרות במסגרת חרדית

העדה החרדית בירושלים מוקיעה את בטאונה של דגל התורה "יתד נאמן" על הסתירות ו"התרתי דסתרי" שבו. לדוגמה: "יתד נאמן" מפרסם את מודעת הפרסומת של רשת אורט על "הכשרה מקצועית לנשים במסגרת חרדית ע"י אורט – המערכת המובילה בישראל ללימודי מבוגרים", ובמקביל מזהיר הבטאון, שבבית ספר "אורט" בירושלים מלמדים את הברית החדשה, כתנאי לקבלת הסמכה במגמת תיירות.

העדה החרדית שואלת האם עד כדי כך קהו רגשותיהם של אנשי "יתד נאמן" עד שאינם מרגישים בסתירה המצמררת בין "מסגרת חרדית" לבין לימודי נצרות, והכל תחת קורת גגו של בית ספר אורט. האמנם, שואלים בעדה החרדית, המערכת של "יתד נאמן" אינה אחראית לתוכן של המודעות המתפרסמות בבטאון? האם הכל מותר? על שאלה נוקבת זו טרם ניתנה תשובה.

אסור להזכיר את שמו

בנוסף לדרישה לסגור את רחוב בר־אילן לתנועה בשבתות, מבקשים החרדים לשנות את שם הרחוב ולקרוא לו על שמו של רב המקובל על האוכלוסיה החרדית המתגוררת במקום.

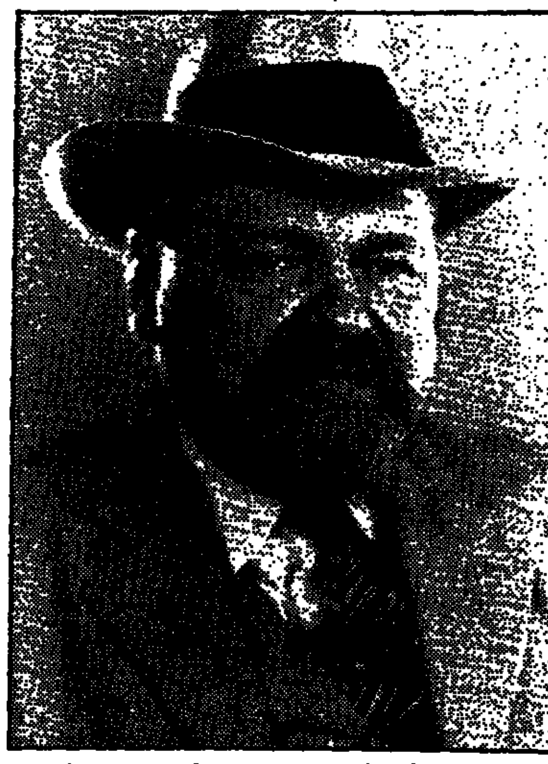

הרב מאיר בר־אילן ז"ל, מנהיג ציוני דתי

הרחוב נקרא על שמו של הרב מאיר ברלין (בר־אילן) ז"ל, לשעבר מנהיג ה"מזרחי" (המפד"ל כיום). כאשר מוזכר שמו של מנהיג ציוני כלשהו, מוסיפים החרדים את הביטוי שר"י – שם רשעים ירקב. אמנם לכבוד זכר אביו של הרב בר־אילן, הרב נפתלי צבי יהודה ברלין זצ"ל, שהיה ראש ישיבת וולוז'ין ומגדולי התורה, לא מעיזים החרדים לצרף לשמו של בר־אילן את הביטוי, אבל לדבריהם אסור להזכירו, ולכן הם מבקשים להחליף את שם הרחוב "כדי שלא יבואו לידי תקלה".

ממהרים לנגח

בקרב היהדות הדתית הלאומית השפויה בירושלים נתקבלו דבריו של יוסף שפירא, לשעבר שר בממשלה מטעם מפד"ל, בברכה ובנחת רוח. שפירא, בנו של האדמו"ר החסידי הרב ישעיהו שפירא זצ"ל ממייסדי "הפועל המזרחי", הצטרף לחיים חפר ולב. מיכאל מ"ידיעות אחרונות" שהוקיעו את התנהגותם של העיטים, העורבים, הזורזירים והבזים – כולם עופות טמאים וטורפים – שעטו על הגוויות ביום הפיגוע ברחוב דיזנגוף.

"עוד לא זיהו את החללים וכבר מתנגחים", כתב שפירא והוסיף: "ביום הפיגוע, בתחילת הלילה, דיבר יו"ר הליכוד נגד הממשלה. חשבתי בלבי: האם אינו יכול לחכות עד לזיהוי החללים והבאתם לקבורה לפני שהוא אומר דברי ביקורת? גם רציתי להעיר שהליכוד וגם המפד"ל פרסמו עוד באותו יום את כוונתם להגיש הצעת אי אמון בממשלה. ומה היה קורה אילו היו עושים זאת אחרי הלוויות? ומה היה קורה אילו היו מכריזים על כך רק ביום ראשון?"

הלובביצ'ר יקום מגניזה

המשיחיסטים של תנועת חב"ד, המאמינים שהרבי מלובביץ' עדיין חי וקיים, קבעו כי בשנת תשנ"ה – שנת נפלאות המשיח – יקום הרבי מהגניזה הזמנית ויבוא לירושלים או לכפר חב"ד, כמשיח, והוא מביא עימו את בית המקדש, אשר התגלה בבית הרב בניו־יורק. כידוע, נפטר הרבי מלובביץ' בג' בתמוז השנה.

החיים כגלגל / אהרן להב

חברים כגרביים, גם זו עילה

בהיכלי המשפט הישראלי כבר שמענו וקראנו על תביעות ופסקי־דין בעניני אישות, שהרקע שלהם כאילו נגזר מסיפורי דקמרון. אבל בכל פעם צץ סיפור חדש חזק יותר מכל קודמיו.

תיק כזה נפתח בבית המשפט בחיפה. גבר, שרעיתו רוצה לראות אותו מהצד הסגור של הדלת, שטח בפני הצדק "סיפור־קרש" שרק דמיון חולני במיוחד יכול להמציא: "הבת שלי מחליפה גברים כמו גרביים. אני מתנגד להתנהגות הזאת ובגלל התנגדותי אשתי רוצה להתגרש ממני. אני רוצה בשלום בית אבל אשתי מעלילה עלי מכל הבא לה בראש" – כך הבעל בבקשה מבית המשפט למנוע את גירושיו.

מבחינתו כל העלילות באות משום שהוא מתנגד שבתו (16) תחליף חברים בכל יום ולא תיצור קשר בו זמנית עם בחורים שונים. הוא ביקש לממש את חובותיו כאב ולהתערב בצד הזה של חינוך בתו. האשה לא סבלה את ההתערבות הזאת והחליטה לנקום בו, כעדותו.

כצעד ראשון החליטה להדיר רגליה מחדר השינה המשותף שלהם ולהפסיק לקיים את חובותיה בתשמישי המיטה. היא גם קיבלה עזרה מצד בניה הבוגרים המסייעים לאמם לחפות על מעשיה של הבת. האשה השיגה בינתיים צו המונע ממנו להיכנס לדירתם המשותפת והוא מבקש ראשית מהשופט לבטל את הצו הרומס את זכויותיו הטבעיות.

מסטיק מצקצק בפי האשה

בתיק אחר, בבית משפט קמא באותה עיר, מבקש בעל להינתק מרעייתו, וכצעד ראשון בדרך ההתנתקות לקבלת גט הוא ניתק את זרם המים בביתם המשותף. טוענת האשה: "בכל יום אני הולכת לעבודה בלי לשטוף פנים ובלי לצחצח שניים".

השותפות בין השניים עוד לא קיבלה מאה ימי חסד. הם נשואים בסך הכל שלושה חודשים ולכל אחד יש שק של סיפורים איך מתעלל בה/בו הצד השני. הוא: "אשתי נעדרת מהבית שעות ארוכות וחוזרת רק סמוך לחצות. אני פוחד ממנה ולמעשה אינני גר בבית כשבועיים". היא: "בעלי הטרי מתעלל בי ומכה. נזקקתי לא פעם לטיפול רפואי", והדברים הגיעו לשיא מבחינתה, כאשר הבעל התלונן במשטרה, כי לעסה מסטיק בציקצוק קולני.

האשה לא רוצה להתגרש. היא מבקשת שלום בית, אבל אם בעלה יעדיף פרידה היא תעתור לפיצוי בסך 100 אלף ש"ח. השופט הרוטנסקי התרשם שהאשה לאו דווקא חוסכת פיה ומילותיה ומקניטה את בעלה, אך כדי למנוע הסלמה מי ישורנה – אסר על הבעל להיכנס הביתה. יתר דברי הימים הקצרים של נישואין אלה – על המסטיק המצקצק מצד אחד ועל הפה הלא קטן והמפחיד של האשה – יישמעו בבית הדין הרבני.

רבבות שיניים במזוודה

לשלטונות המכס יש סמכות דומה לאלה של המשטרה. נמל התעופה בן־גוריון הוא כר הפעולה הרחב מאד של השוטרים הסמויים והגלויים של המכס. מאז הגיעו לארץ אלפים ממדינות חבר העמים גדלו ההברחות וגם גוון התפריט. כל מיני פריטים שלא ישמו ברשימה הקונבנציונלית התחילו להופיע בכליהם של הרוסים, האוקראינים וכל יתר הפזורות של ברה"מ לשעבר.

יום בהיר אחד של תמול־שלשום צעד אל תוך המסלול הירוק "תייר" מחבר העמים. הוא כמעט הגיע לדלת היציאה, כאשר אחד המוכסים סימן לו לעצור, להצהיר ולהראות מה בתוך כבודתו. המוכס נדהם כאשר מתוך המזוודות "חייכו" אליו מערכות שיניים בלי פה ושפתיים. נחו שם לא פחות מארבע רבבות שיניים: ניבים, טוחנות, תותבות. עליונות ותחתונות, כולן היו מיועדות להרכבת תותבות. החוק הפגין מיד כי גם לו שיניים והאיש נעצר. הסחורה הוחרמה.

מלוא האפוד זהב

זהב היה תמיד עניין של מבריחים. המלחמה הסמויה בין ההברחות לבין המוכסים נמשכת מאז המציאו את גמלי האוויר והים. המסלול הירוק מרגיש לא טוב אם אחת לכמה ימים לא נתפס עליו איזה דג רקק עם זהב או יהלומים או תכשיטים.

אבל כשאחד דב טרבלו צעד לאולם הנוסעים הנכנסים, שמו עליו המוכסים עין. כשהתקרב אל המסלול הלא נכון (ירוק במקום אדום) הוא נתבקש לעצור. לבושו המיוחד צד את העין המקצוענית. על גופו אפוד וצעיף כבדים. באפוד נתגלו 25 מטילי זהב במשקל של ק"ג האחד. השווי הכולל מיליון ש"ח.

האיש אזרח אמריקאי, נשוי לישראלית, נחשד כי הוא בלדר בשביל אחרים שאינו רוצה לחשוף. כל שהסכים להגיד לפני שנעצר על־ידי שופט שלום, כי כבר העביר שני משלוחים דומים. בדרכונו נרשמו 29 כניסות לשווייץ לתקופה של ארבעה ימים כל אחת, והחושדים שבכל פעם החזיר מנה מוזהבת.

בירושלים, עירו, הוא רשום כמי שאינו מצהיר לשלטונות המס על שום מקור הכנסה אבל הוציא על כרטיסי טיסה בשנתיים האחרונות 60 אלף ש"ח. כל היתר יתברר בבית המשפט שבמקום מושבו.

ברח לכלה ערב החתונה

את מושג עשרת ימי התשובה שבין כסה לעשור אימץ לעצמו סטודנט לרפואה ישראלי הלומד ברומניה, אבל באילתור פרטי של הלוח הכללי, בין 5 בספטמבר ל־20 באוקטובר. הוא התארס בתאריך המוקדם עם צעירה בבית הוריה בקריית ביאליק וקבעו את מועד החתונה לתאריך המאוחר. שבוע לפני המועד החתן "חזר בתשובה", התחרט וביטל את החופה והקידושין – כך טוענים הצעירה ואביה בתביעה לבית המשפט בחיפה. הם מבקשים לחייב את החתן המשתמט ב־121 אלף ש"ח כפיצוי על הוצאות ועל עוגמת נפש.

הבושה הגדולה והצורבת התחוללה אחרי שהזוג נרשם לנישואין ברבנות של עכו, הוזמן אולם שמחות ושולמה מקדמה של רבבת שקלים. הודפסו הזמנות ונשלחו ל־700 אורחים וחלקם אף הספיקו להגיע מחו"ל. ככל שקרב הרגע המרגש קיבל החתן רגליים קרות והודיע לכלה שהוא מתחת לחופה לא יעמוד. זאת ועוד: החתן, רחמנא ליצלן, הסתלק פיסית מהעין כשאיתו בגדיה, נעליה וחפצים אחרים של הכלה.

האב והבת הפגועים תובעים, בבקשה נפרדת מבית המשפט, להוציא נגד החתן צו איסור יציאה מהארץ לרומניה, שם הוא משלים לימודי רפואה. עכשיו צריך הבחור להגיש כתב הגנה.

משתנים נכון ליום 07.11.94

שם מניה	שער נק.	שינוי נק.	ש. אחוז	ע.ב.	ת.כ.
קרן השק 5	482	11	2.22	6900.00	33255.00
אגן	4294	43	1.10	891.00	38241.06
מגן נפט 5	5910	29	0.05	80.00	4752.00
מבטח שמיר	1256	60	5.50	1080.00	13564.80
מלל	463	0	0.00	0.00	0.00
מליבו 5	889	2	0.02	3640.00	32345.60
עזרא	3766	-48	-1.12	-640.00	-24288.80
משוב	305	2	0.05	4800.00	14684.00
גחלת	6079	0	0.00	120.00	7294.80
פריקלאס	2175	5	0.02	2520.00	54753.00
כלכלית ים	1331	13	1.10	1560.00	20751.60
בלום שיש	233	3	1.15	1650.00	3960.00
פוסידון	120	0.5	0.05	3300.00	4026.00
קווי אשראי	176	7.5	4.45	1840.00	32296.00
כלל ביטוח	1176	-15	-1.12	-1530.00	-18003.60
מבני תעשיה	429	5	1.12	17600.00	75380.00
בזק	587	23	4.40	107100.00	623016.00
ישרמקו יהש	6.5	-0.7	-10.00	-2100000.00	-141708.00
אקרשטין תעש	562	6	1.10	300.00	1719.00
ממן	842	4	0.05	1760.00	14929.60
תכל יהש	12	-0.5	-4.42	-48000.00	-5688.00
אבנק יהש	26.5	-2.8	-9.95	-24000.00	-6404.00
רב בריח	1489	0	0.00	0.00	0.00
יעד	654	-7	-1.10	-0.00	-0.00
מרמולה	1246	36	3.30	1500.00	18696.00
אורמת	767	21	2.27	7400.00	56664.00
אבגר יהש	8	0	0.02	32000.00	2528.00
גרנית	492	7	1.15	900.00	4473.00
כיל	280	7	2.25	68200.00	189766.50
כיתן	1134	22	2.20	1560.00	17690.40
אסם	2036	35	1.17	1275.00	25902.75
מכתשים	1602	20	1.12	5800.00	92872.00
אגיס	2351	35	1.15	660.00	15508.20
[illegible]	[illegible]	-170	-2.70	-950.00	-21599.50
[illegible]	1145	-93	-7.75	-4400.00	-50293.60
שקם	1835	2	1.10	11250.00	20666.25
[illegible]	[illegible]	[illegible]	[illegible]	258.00	[illegible]
[illegible] 5	29036	120	0.05	45.50	10940.02
[illegible]	3990	97	2.25	760.00	30116.40
מישור החוף	576	0	0.00	360.00	2064.40
יואל	165	-7.5	-4.42	-2175.00	-36232.50
אריש	511	4	0.07	900.00	4608.00
איתונג	917	14	1.15	1440.00	13246.40
ליפשיר 1	248	-13	-5.50	-7200.00	-17820.00
בינלאומי 1	35108	88	0.02	25.00	8829.50
בינלאומי 5	31822	237	0.07	45.00	14369.67
לאומי	342	0	0.00	1500.00	5130.00
פת תעש מבכ	29050	145	0.05	15.00	4411.65
כלל תעשיות	2002	34	1.17	10640.00	211083.20
אפריקה 01	419212	-2107	-0.05	-15.60	-65485.58
אפריקה 1	381573	2840	0.07	28.00	106227.04
הכשרת ישוב	1226	-3	-0.02	-7560.00	-92991.60
קרור 5	2224	27	1.12	1440.00	32006.40
טבע	79926	742	1.10	604.00	449854.98
ים המלח	808	31	4.40	10350.00	82845.00
נייר חדרה	14970	221	1.15	444.00	66329.16
דלק	6474	267	3.32	1480.00	124655.20
דסקונט השק	21997	218	1.10	581.00	128041.76
נפטא	604	9	1.15	200.00	1208.00
טיבון ויל	502	0	0.00	1320.00	6778.20
כור	24258	649	2.27	1272.00	304497.84
פועלים	432	5	1.12	12580.00	54056.60
נופרות רג	195188	0	0.00	6.40	12499.84
מהדרין	14227	0	0.00	20.00	2845.40
פריון	12775	220	1.17	216.00	27578.16
בבלים	1566	0	0.00	1100.00	17234.00
אלקו	9192	136	1.15	320.00	29367.20
פועלים השק	8894	131	1.15	1425.00	126401.55
נכסים בנין	23628	799	3.35	322.00	75782.77
אוסיף	8437	421	5.52	594.00	49179.96
יצוא	1653	16	1.10	640.00	10642.40
כלל סחר	1026	8	0.07	2250.00	23061.00
אזורים	4445	150	3.35	720.00	31804.20
כללישראל 1	9063	112	1.12	1818.00	164092.32
אידיבי אחז	1165	26	2.22	20550.00	236605.00
עלית 5	1516	41	2.27	1900.00	28786.00
אלרון	9160	135	1.15	420.00	38517.60
תאפ	1128	17	1.15	700.00	7947.60
פלנת ב	437	0	0.00	3300.00	14478.00
פספורט	1565	-6	-3.37	-3200.00	-4900.00
פטרוכימיים	1164	37	3.32	5520.00	63984.00
פיבי	45595	674	1.15	101.50	46353.48
אלביט	23308	513	2.22	1435.00	333899.23
אורדן	377	-2	-0.05	-800.00	-3056.00
ספנות בנק	2734	20	0.07	500.00	13607.50
שפרסל	5431	132	2.25	1725.00	92912.50
אידיבי פתח	63396	1395	2.22	185.00	116344.65
פקר	11978	0	0.00	576.00	68516.08
תאת 5	363	-14	-3.37	-2400.00	-8751.00
טמפו	1565	8	0.05	595.00	9477.50
כללאלקטרוני	30430	76	0.02	571.50	173780.91
כהן פיתוח	723	18	2.25	1800.00	13228.50
דנבאר 5	2218	90	4.42	780.00	17271.00
בריות אג	116	1	1.10	0.00	0.00
שקם ברקן 4	128.5	0.5	0.02	0.00	0.00
יואל אג 2	92.5	0	0.00	1500.00	1367.50
טבע אג5	410	2	0.05	2400.00	9921.00

אזהרה לקוראים

מערכת "דבר" עושה כמיטב יכולתה לרכז ולעבד תוך זמן קצר את נתוני הבורסה הבאים לידיעת הקורא.

כל שיבוש בנתונים המתפרסמים כעת בדיקה ואיכות. כל החלטה על ידי המשתמש בידיע נעשית על אחריותו. אין המערכת אחראית במקרה של טעות בנתונים.

אין בפרסום הנתונים משום המלצה או חוות דעת למשקיע ויש להתייעץ עם יועצי השקעות.

נמסר ע"י מבט לכלכלה ולחברה

במזל שבע

שבע קבוצות נאבקות ברגע זה על כתר האליפות ותשע קבוצות מסובבות בתחתית הבוערת והכל החל מהמחזור השביעי כאשר הפועל ת"א הישוותה בדקה האחרונה מול באר־שבע והותירה את בני יהודה בפיסגה. שבוע לאחר מכן הורידה באר־שבע את הזהובים מהמקום הראשון לאחר שהישוותה מולם בדקה האחרונה והקפיצה לשם את מכבי ת"א. והנה, במחזור האחרון באה בית"ר ירושלים וניצחה את המכבים שירדו למקום הרביעי ובני יהודה כבשה שוב את הפיסגה. שבעה מורחקים מהווים שיא שלילי חדש של כל הזמנים. גיורא שפיגל מהמקום השביעי ניצח את מוטל'ה שפיגלר והותירו עם שני הפסדים ושבע נקודות במקום הלפני האחרון. אגב, באר־שבע השלימה שבע השלימה בראשון לציון שבע נקודות חוץ. שיאים שליליים של 28,000 צופים ו־15 כיבושים בעונה זו. בליגה הארצית: הבולגרים מיפו כבשו את הפיסגה ותיקו רב שערים בין הפועל ר"ג להפועל ירושלים

בעקבות משחקי השבת

מאת משה קעמן

רק שלוש נקודות מפרידות כעת בין המקום הראשון לשביעי בטבלה וזאת, לאחר שמכבי ת"א שצעדה בראש נוצחה וכל שש הרודפות אחריה ניצחו. הפער בין מחזיקת הגביע (מכבי ת"א) לבין האלופה (מכבי חיפה) צומצם מארבע נקודות לנקודה אחת בלבד. זאת לאחר שכבר במחזור ה־7 הישוותה הפועל ת"א מול באר־שבע בדקה האחרונה ומנעה ממנה את כיבוש הפיסגה, שנותרה בידי בני יהודה.

אלא שבמחזור השמיני נקמה נקמה באר־שבע בזהובים, הישוותה מולם בדקה ה־90 והורידה אותם מהמקום הראשון לטובת מכבי ת"א. חלף שבוע נוסף והמכבים נוצחו לראשונה בסדר ע"י בית"ר ירושלים וירדו עד למקום הרביעי ובני יהודה הועלתה ע"י הבית"רים לפיסגה.

כיבושי שבע הראשונות נעים בין 14 ל־18 שערים. בקיצור, מאבק שקול.

אגב, במחזור ה־10 (סיום השליש הראשון) שיערך בעוד שבועיים, יתקיימו שתי ועידות פיסגה, כאשר באר־שבע הבלתי מנוצחת בבית תארח את בית"ר ירושלים (5 נצחונות רצופים) והפועל ת"א תצא לחיפה להתארח אצל מכבי חיפה האלופה.

משחקים אלו יקלו על מכבי ת"א (תארח את הפועל חיפה), הפועל פ"ת (תארח את חולון) ובני יהודה (תצא לנתניה) לשפר ככל הנראה את מעמדן.

כמו כן, נוסיף שבית"ר ירושלים תשווה את השיא הפרטי שלה (6 נצחונות רצופים בעונת 84־85) אם היא תנצח בבית, הנגב, שם היא ניצחה בעונה שעברה פעמיים.

פולוקארוב מתקשה להתאקלם בהרצליה

שבעה שחקנים הורחקו במחזור האחרון, כולל צמדים בכטי ובבלומפילד, מה שלא הפריע שם למארחות לנצח.

בית שאן ומכבי חיפה ניצחו כל אחת עם 10 שחקנים. ההרחקות הרבות, כולן לאחר הדקה ה־60, מהוות שיא חדש של כל הזמנים.

מנגד, נקבעו שיאים שליליים של 28,000 צופים ו־15 כיבושים בלבד.

איציק קורנפיין, שוערה של בית"ר ת"א, עצר כבר בעונה זו שלוש בעיטות עונשין מ־11 מ' נתניה עם הפסד שישי בעונה זו.

גם הפועל צפרירים חולון נוצחה בפעם השישית והרצליה נחלה הפסד חוץ חמישי.

להפועל באר־שבע שישה משחקים ללא הפסד, למכבי פ"ת שמונה משחקים ללא נצחון ולראשון לציון חמישה משחקים ללא נצחון. עירוני אשדוד נקלעה למשבר חריף, לאחר שבשבת היא נחלה את הפסדה הרביעי ברציפות.

הפועל ת"א ובאר־שבע ניצחו אומנם רק בדקה ה־80 וגם האלופה לא ליקקה

הישעם זעבי עדיין מאכזב

למקום ה־8 והמאבק בתחתית הפך לנחלת תשע קבוצות, שכן רק 5 נקודות מפרידות בין המקום ה־8 ל־15.

מכבי נתניה עדיין ללא תוצאת תיקו וזאת מאז ה־20 במאי האחרון. מכבי פ"ת עדיין ללא נצחון בית ואילו חולון, הרצליה ונתניה ללא נצחון חוץ, למרות שהרצליה (בצוותא עם הפועל ת"א ובאר־שבע) טרם נוצחה בביתה.

שלוש העולות החדשות צמודות זו לזו בטבלה ובבעיטות עונשין מ־11 מ' טרם התכבדו העונה רק מכבי ת"א ובית"ר ת"א.

בליגה הארצית החזירה שלשה שלישית רצופה את מכבי יפו לפיסגה, בעוד שכפר־סבא שנוצחה בביתה ע"י טייבה, ירדה מהמקום הראשון לרביעי.

חדרה וקרית־גת שהמשיכו לנצח, התמקמו בתווך (3־2) והכל פתוח גם בתחתית לשם ירדו שמשון והפועל בת־ים שנוצחו שוב.

דרמה בכמתש בגבעתיים, שעה שהפועל ירושלים הוליכה בשיעור 1:2 במחצית, אלא שתוך 14 דקות כבשה הפועל ר"ג שלישיה ועד לדקה ה־76 היא אף הוליכה 2:4, אלא שאז נכנסו האורחים להילוך גבוה והישוו תוך שש דקות כדי לקבוע תוצאה בלתי שגרתית של 4:4.

רבש עד ששפיגל הצליח לנצח את שפיגלר משער הבכורה של עופר שטרית, שעבר בסערה מהפועל לוד ולשמור על מאזן החוץ המופלא שלו, מאז נוצחה לאחרונה חיפה בבית הנגב לפני שנה וחצי.

בית־שאן שהשקיעה את הרצליה במקום האחרון, טיפסה מהמקום ה־12

הליגה הלאומית — עונת 1994/95

קבוצה	מש.	נצ.	תיקו	הפס.	שערים	הפרש	נק.
1. בני־יהודה ת"א	9	5	3	1	9—18	9	18
2. הפועל תל־אביב	9	5	3	1	10—17	7	18
3. בית"ר ירושלים	9	5	2	2	8—16	8	17
4. מכבי תל־אביב	9	5	1	3	9—16	7	16
5. הפועל באר־שבע	9	4	4	1	11—17	6	16
6. הפועל פתח־תקוה	9	5	1	3	13—15	2	16
7. מכבי חיפה	9	4	3	2	12—16	4	15
8. הפועל בית־שאן	9	3	3	3	14—9	−5	12
9. ראשון לציון	9	3	2	4	9—10	1	11
10. בית"ר תל־אביב	9	3	2	4	13—9	−4	11
11. מכבי עירוני אשדוד	9	3	1	5	16—10	−6	10
12. מכבי נתניה	9	3	0	6	19—13	−6	9
13. הפועל חיפה	9	2	2	5	14—15	1	8
14. מכבי פתח־תקוה	9	1	5	3	14—11	−3	8
15. צפרירים חולון	9	2	1	6	19—12	−7	7
16. מכבי הרצליה	9	1	3	5	21—8	−13	6

הליגה הארצית — עונת 1994/95

קבוצה	מש.	נצ.	תיקו	הפס.	שערים	הפרש	נק.
1. מכבי יפו	8	5	2	1	5—13	8	17
2. הפועל חדרה	8	4	2	2	9—15	6	14
3. הפועל כפר־סבא	8	4	2	2	10—15	5	14
4. מכבי קרית גת	8	4	2	2	12—17	5	14
5. הפועל אשדוד	8	3	3	2	11—13	2	12
6. הכח רמת־גן	8	3	2	2	11—14	3	11
7. הפועל טייבה	8	2	5	1	8—9	1	11
8. מכבי יבנה	8	3	2	3	10—10	0	11
9. הפועל ירושלים	8	2	4	2	14—19	5	10
10. הפועל לוד	8	3	1	4	15—11	−4	10
—. הפועל אשקלון	8	3	1	4	15—11	−4	10
12. הפועל רמת־גן	8	2	3	3	15—11	−4	9
13. ס.ב. נס־ציונה	8	2	2	4	14—7	−7	8
14. הפועל ק. שמונה	8	2	2	4	16—8	−8	8
15. שמשון תל־אביב	8	1	4	3	10—6	−4	7
16. הפועל בת־ים	8	1	3	4	14—9	−5	6

איל ברקוביץ הוליך את מכבי חיפה לנצחון חוץ בחולון, נצחון שהדביק את האלופה לצמרת הגבוהה

גרשנייב נותח ברגלו

בית"ר ירושלים

קשרה המצטיין של בית"ר ירושלים, ולדימיר גרשנייב נותח אתמול ורק היום יתברר סופית מצבו.

גרשנייב הסובל מפציעה מתמשכת ברגלו, נותח אתמול בניסיון להשיבו לפעילות בהקדם. בניתוח נכחו מנהל הקבוצה, אברהם לוי והמאמן, יוסי מזרחי.

במידה ויתברר סופית שהוא לא יוכל לשוב לפעילות עד תום העונה, תחפש בית"ר ירושלים שחקן זר שיחליף אותו.

מה קורה לאלון מזרחי? מלך השערים של השנתיים האחרונות הסתפק עד כה בשער אחד בלבד. במכבי ת"א מאוכזבים ומזרחי מאשים את הקשרים שלמעשה, אינם מוסרים לו מספיק. דבר אחד ברור: אם מזרחי לא יבקיע, מכבי ת"א לא תגיע השנה רחוק

רונן הרזי בכושר שיא ובית"ר ירושלים מנצחת

אמסלם, חלפון ועטר צורפו לסגל הלאומי

לקראת אורבייג'אן

שלמה שרף החליט אתמול לצרף לאימוני הנבחרת הלאומית המתכוננת לקראת משחקה מול אזרבייג'אן בשבוע הבא בתורכיה, את דוד אמסלם מהפועל ת"א, פליקס חלפון מראשון לציון וראובן עטר מהפועל חיפה.

שרף מתכוון בימים הקרובים להגביר את קצב האימונים לקראת המשחק החשוב. הנבחרת תצא לתורכיה ביום שני ותשוב לארץ מייד בתום המשחק, שיערך בעבור יומיים בשעה 7 בערב.

היום יקבע שרף את הסגל הסופי

לקראת תורכיה

צביקה שרף ממשיך להכין את הנבחרת הלאומית לקראת משחקה מחר בערב בהיכל הספורט ביד אליהו מול תורכיה במסגרת מוקדמות אליפות אירופה לאומות בכדורסל.

אמש נערך אימון נוסף, שבעיקרו היה טאקטי ובסיומו התרכזו השחקנים בקליעות עונשין.

היום יחליט שרף סופית מי הם השחקנים המנופים מהסגל לקראת המשחק. ההערכה היא ששרף ינפה את דרור כהן, קובי בלול ופיני לוי. אולם, ניסיון העבר מלמד שאצל שרף אסור להמר.

נבחרת הנשים של ישראל יצאה היום לפנות בוקר למסע משחקים בארה"ב. הנבחרת תקיים את משחקה הראשון ביום רביעי, מול מכללת אילינוי.

מוחרר מבקש שחרור

הפועל פ"ת

אורן מוחרר ביקש אתמול מהנהלת הפועל פ"ת לעבור לקבוצה אחרת, בעקבות אי שיתופו במשחקיה האחרונים של הקבוצה.

נודע, כי בהנהלת הפועל פ"ת נוטים להיענות בחיוב לבקשתו של מוחרר וכעת עליו למצוא קבוצה שתסכים לרכוש אותו.

בינתיים, עושים בהפועל פ"ת מאמצים כדי להחתים לעונה נוספת את שני הזרים, כרמלו מישיש ומיקל אסרה, שעד כה גילו יכולת משביעת רצון.

תיאטרון הכורסא · אהרון להב

אגאסי המריא למקום השני בעולם

תוך שהוא דורס את מרטין, סמפראס, בורגרה ורוסט

הערוץ השני של הטלוויזיה הצרפתית (32 בערוצי "תבל") ממעט לפנק אותנו, חובבי הספורט, בשידורים־חיים הנמשכים לעיתים שעות. אבל את הטורניר הפתוח של צרפת באולמות העביר אלינו בשקיקה מברסי, ותאמינו לי כל דקה היתה שווה מיליונים לכל אלה שאוהבים את הטניס. כשהניף אגאסי לקול שאגות הקהל את הגביע דמוי עץ רב־ענפי – התבשר עולם הטניס שאנדרי אגאסי שהחל את העונה הנוכחית במקום 32 בעולם העפיל אחרי ברסי למקום השני בעולם.

מי שחגג שם בגדול, גדול מאוד, היה ללא ספק הגדול מכולם בטניס של שנת 94, הרי הוא אנדרי אגאסי. בפחות משבוע ימים, אבל ערב ערב, נתן אנדרי לאלפי צרפתים באולם ההדור של ברסי (שם זכה לפני חמש שנים בבכורה עמוס מנסדורף) ארבע הצגות שלא ישכחו במהרה: בשמינית הגמר "אכל" את בן־ארצו מרטין 2:6 , 5:7 ; ברבע הגמר "טרף" את מספר 1, פיט סמפראס 5:7 ,6:7 ; בחצי הגמר "דרס" את אלוף מגרשי החימר סרג'יו בורגרה 4:6 ,4:6 . ובגמר הראה לשווייצרי, מארק רוסט גבה הקומה ובעל חבטות פתיחה אדירות מאיפה בדיוק "משתין הדג" 3:6, 3:6, 6:4, 5:7 .

זה היה תענוג של ממש לשבת עמוק בכורסא ולעקוב אחרי הוירטואוזיות של אגאסי, שאימץ לעצמו סיגנון והתנהגות משחק סולידית, בלי התפרצויות, בציתנות לשיפוט, רציני ובריכוז עליון. סרג'יו בורגרה, מיודד מאד עם אגאסי, זכה לכבוד כאשר האמריקאי עבר בסיום את הרשת לעברו והשניים התחבקו ארוכות, כאשר בורגרה מעיד על עצמו, כי לא יכול לעמוד מול ההרצצות הבלתי פוסקות של אגאסי אל פינות המגרש בטמפו ובלי רחמים. גם רוסט, סמפראס ומרטין ירדו תשושים בתום משחקיהם נגדו ולא הבינו כיצד הוא מסיר להם את "הגרבים מתוך הנעלים".

אנדרי אגאסי עשה "קאמ־בק" בלתי רגיל. הוא גייס לעזרתו שחקן צמרת אחר שפרש מהמירוץ, מיודענו היהודי בראד גילברט ומאז שהתחברו הוא וגילברט וחברתו העתידה לחיים מסודרים ברוק שילדס היפהפיה, חזר אגאסי לשגע את רבבות הצעירים המשחקים טניס. אגאסי סיגל לעצמו סיגנון משחק ייחודי. הכל נראה כאילו קל לביצוע, אבל למעשה אין כדור הנשלח ממחבטו דומה לרעהו. הכדורים יוצאים כל אחד מסוגנן אחרת והיריב קורא פעם אחר פעם באיחור את צורת תעצנו של הכדור. בדרך כלל כדורים מתעתעים. מה שקרוי "כדורי עונש".

סטטיסטיקה קצרה: אגאסי ניצח ב־19 ממשחקיו האחרונים, וזכה השנה בתואר חמישי ויעלה השבוע למקום השני בדירוג האיי־טי־פי. של המקצוענים, מייד אחרי פיט סמפראס המצוי בירידה. תואר ה־24 בקריירה שלו הכניסה לו באליפות צרפת הפתוחה בברסי 330 אלף דולר, עוד "טיפה בים" שתאפשר לו להמשיך ולהחזיק במטוסו הפרטי.

500 אתלטים מישראל ומחו"ל יגיעו לטריאתלון ה־8 באילת

מאת משה כהן

500 אתלטים מישראל ומחו"ל ישתתפו בתחרות הטריאתלון, שתתקיים בסוף השבוע הבא באילת וזאת, בפעם ה־8, בארגון ובמימון מלונות "ישרוטל".

לתחרות המהווה את אליפות ישראל הבין לאומית הפתוחה יגיעו שניים מהטריאתלונים הטובים בעולם, אלופי אשתקד, ברנארד אוליבר משוויץ וב'ני דה ברשר מבלגיה, אשר יגיעו לאילת כדי להגן על תוארם.

משתתפים בכירים נוספים מחו"ל אשר כבר הבטיחו את השתתפותם הם ריצ'ארד הובסון מאנגליה ולותר לדר מגרמניה, שהשנה דרג בין חמשת הראשונים בתחרות "איש הברזל" בהוואי.

בין הישראלים, יהיה כנראה עיקר המאבק בין אילן ברסלר שתפס אשתקד את המקום הראשון לבין עידו מאור, שהיה הראשון בין הישראלים לפני שנתיים.

בין הישראליות צפויה לזכות אלופת ישראל מזה חמש שנים, בני אשל, כאשר המאבק העיקרי עשוי להיות עם הצעירה בת ה־16, מירב תרשיש.

רשת "ישרוטל" תעניק פרסים בסך כולל של 55,000 ש"ח לזוכים אשר יתמודדו בשחיה 1.5 ק"מ, רכיבה על אופניים (40 ק"מ) וריצה 010 ק"מ.

פיא - שבע קרן נאמנות

הודעה על פרסום תשקיף

קרן פתוחה
הקרן הינה קרן פתוחה כהגדרתה בחוק השקעות משותפות בנאמנות, התשנ"ד- 1994 (בתשקיף זה: "החוק" או "החוק החדש").

הצעה לציבור
מספר בלתי מוגבל של יחידות בנות 1 שקל חדש ע"נ, המוצעות במחיר היחידה, כפי שיקבע מעת לעת, בתוספת הוספה של 0.5% או פחות, כמפורט בפרק א' בתשקיף.
היחידות האמורות מוצעות החל מ- 8.11.94 ועד 7.11.95, בכל יום שבו מתקיים מסחר בבורסה בישראל.

מדיניות ההשקעות של הקרן (ראה פרק ו' בתשקיף)
1. הסכם הקרן קובע כי:
(א) לפחות 50% מהשקעות הקרן בניירות ערך (למעט מלווה קצר מועד) תהיינה אגרות חוב הנושאות ריבית משתנה ואשר לפחות הקרן שלהן צמודה במלואה או בחלקה למדד המחירים לצרכן, או למטבע חוץ.
(ב) (1) הקרן תשקיע לפחות 75% מנכסיה באגרות חוב הנסחרות בבורסה שהונפקו בידי המדינה או בערבותה. (אגרות חוב כאמור כוללות גם מלווה קצר מועד).
(2) ההתחייבות האמורה בס"ק (ב) (1) לסעיף זה תהיה ניתנת לשינוי בכל שינוי על פי דין בהתאם לאמור בס"ק 1 (א) (1) (ב) (2) לפרק ו' בתשקיף.
(פרטים בדבר הוראות המס החלות על קרן שקיבלה על עצמה את ההתחייבות האמורה בס"ק (ב) (1) לסעיף זה מובאים בסעיף 8 לפרק ט"ו בתשקיף).
(ג) שעור השקעות הקרן במלווה קצר מועד לא יעלה על 40% מנכסי הקרן.
(ד) הוראות ס"ק (א), (ב) ו- (ג) לסעיף זה ניתנות לשינוי על ידי תיקון הסכם הקרן ללא צורך באישור אסיפה כללית של בעלי היחידות.
(ה) כפוף לאמור לעיל, להוראות כל דין ולהוראות המובאות בסעיף 2 (א) בפרק ו' בתשקיף רשאי מנהל הקרן להשקיע את אמצעי הקרן לפי שיקול דעתו המוחלט.
2. כל עוד לא יוחלט אחרת על ידי הדירקטוריון של מנהל הקרן, לפחות 50% מנכסי הקרן יהיו אגרות חוב נושאות ריבית משתנה, אשר לפחות הקרן שלהן צמודה במלואה או בחלקה למדד המחירים לצרכן או למטבע חוץ.
3. מנהל הקרן רשאי לרכוש עבור הקרן ניירות ערך חוץ ואופציות הנסחרות מחוץ לישראל (בתשקיף זה: "אופציות חוץ") בשעור שלא יעלה על 10% מנכסי הקרן בניכוי התחייבויותיה (בתשקיף זה: "שווי נקי של נכסי הקרן") (ראה סעיף 3 לפרק ו' בתשקיף).
4. על פי סעיפים 63 ו-64 לחוק רשאי שר האוצר לקבוע בתקנות את התנאים שבהם יהיה מנהל הקרן רשאי לבצע בעבור קרן שבניהולו עסקות אלו:
(1) קניה, מכירה ויצירת אופציות וחוזים עתידיים.
(2) מכירה בחסר.
(3) השאלה או תמורה על הסכם השאלה של ניירות ערך, לצורך עסקת מכירה בחסר ובלבד שאינה בעד קרן אחרת שבניהולו.
פרטים בדבר מהות האופציות והסיכונים הכרוכים בהשקעה בהן מובאים בסעיף 1 (ב) בפרק ו' בתשקיף.
מנהל הקרן עשוי לבצע עסקות כאמור לעיל, כפוף להוראות הדין והסכם הקרן.

ההשקעות העיקריות של הקרן בשנה שנסתיימה ב־30.9.94
ממוצע ההשקעות העיקריות של הקרן (לפי שעורי ההחזקות בסוף כל חודש) בתקופה שנסתיימה ב-30.9.94 היה כמפורט בזה:

	ב- % מסה"כ נכסי הקרן
אג"ח צמודות מדד:	
ממשלתיות	55
לא ממשלתיות	1
אגרות חוב הנסחרות בנסיח או צמודות לו:	
ממשלתיות	20
לא ממשלתיות (כולל אג"ח זרות הנסחרות מחוץ לישראל)	1
מניות וכתבי אופציה	17
מזומנים	2
מ.ק.מ.	3

נתונים על השינוי במחיר הפדיון של יחידות הקרן בהשוואה לשינויים במדדים שונים:

	שער העליה/הירידה בשנה שנסתיימה ביום: 30.9.94 (ב-%)	30.9.93 (ב-%)
מחיר הפדיון של יחידות הקרן, לאחר תאום עקב חלוקת תשלומים במזומנים, כפי שפורסם בגליון השערים של הבורסה	6.7	12.5
מדד אגרות חוב ממשלתיות צמודות מדד	15.0	7.6
מדד אגרות חוב ממשלתיות נקובות בנסיח או צמודות לו	7.2	16.7
מדד מניות	-23.3	43.0
מדד המחירים לצרכן (לפי המדד בגין החודש האחרון לכל תקופה)	13.8	10.4
שער החליפין היציג של הדולר של ארה"ב	5.2	17.4

קרן לא מסויימת
הקרן היא קרן לא מסויימת. בדבר הוראות המס החלות על קרן לא מסויימת, ראה סעיף 5 לפרק טו' בתשקיף.

השכר השנתי של מנהל הקרן והנאמן (ראה פרק י' בתשקיף)
על פי הסכם הקרן זכאי מנהל הקרן לקבל שכר שנתי השווה ל־1.7% מהשווי השנתי הממוצע של כלל נכסי הקרן בניכוי ההתחייבויות, אך כל עוד לא יוחלט אחרת על ידי מנהל הקרן מקבל מנהל הקרן שכר שנתי השווה ל-1% מהשווי האמור. על פי הסכם הקרן זכאי הנאמן לקבל ומקבל שכר שנתי השווה ל-0.2% מהשווי האמור.

* בכוונת מנהל הקרן לשנות את מדיניות ההשקעות המובאת בהסכם הקרן, באופן שלפחות 35% מנכסי הקרן יהיו כאמור בס"ק 1 (א) לעיל.

מנהל הקרן: "לאומי פיא" - חברה לניהול קרנות נאמנות בע"מ
הנאמן: קסלמן וקסלמן חברה לנאמנויות (1971) בע"מ

תאריך התשקיף: ה' בכסלו, תשנ"ה
8 בנובמבר, 1994

כל דבר

טלויזיה

חינוכית

08.00 יומני המאה ה־20 – סידרת תעודה הסוקרת מן ההיבט האמריקאי את האירועים ההיסטוריים בעולם מסוף מלחמת העולם הראשונה ועד סוף שנות ה־60.
08.30 ספרות – קריאת כיוון – מסעות והרפתקאות.
08.55 לראות חשבון – בעיות השוואה – איך להוליך מתי לחסר (כ).
09.10 משמעות הכפל – שימוש בכפל החיבור.
09.25 הגיל הרך – סיפור לי – פילוני ואבריו – כשמצטעים משחקים (כ).
09.35 בארץ האגדות – הצייר וההתרנגולת (כ).
09.40 הגיל הרך – סיפורים בערבית – כאן יא מכאן – הברווז המבושר.
09.45 בננות בפירמות – מתמאים.
09.55 טוב לדעת – מסך פתוח לחינוך – מבזק חדשות בנושא חינוך.
10.00 קשר משפחתי – משחקי מין אצל ילדים.
10.30 חברה – ענין של זמן – הפסקת שידור (כ).
11.00 מדע וטכנולוגיה – דימי בעקבות התגליות הגדולות – לואי פאסטר – החיסון.
11.25 מדעים – נביט למעלה – כוכב חמה, נוגה ומאדים.
11.35 אנגלית.
11.55 טוב לדעת – מסך פתוח לחינוך – מבזק חדשות בנושא חינוך (ש.ח).
12.00 גיאוגרפיה של א"י – פני הארץ – קציר בים הנגב (תרגום לערבית).
12.20 מדעים – אשנב אל הטבע – ווידיקים.
12.40 אשנב אל הטבע – כוכבי ים (תרגום לערבית).
12.55 ספרות – הסיפור האמריקאי הקצר – הרוב.
13.30 שעת כושר.
13.55 טוב לדעת – מסך פתוח לחינוך – מבזק חדשות בנושא חינוך (ש.ח).
14.00 פינגו – סדרה מדובבת בהנפשה.
14.05 דר הדוור – סדרה חדשה מדובבת בהנפשה.
14.20 פילוני ואבריו – סדרה מדובבת בהנפשה.
14.30 סיימון והמכשפה – סדרה קומית בריטית. סיימון הוא נער רגיל התמר בן 10, אולם יש בו דבר אחד שונה – חברתו הטובה ביותר היא מכשפה המצטרפת אל סיימון לכל מקום.
14.45 סיפורי רוה אלון – סדרה של 10 סיפורים קצרים.
15.00 חדש בעיניים – תכנית מקורית של הטלוויזיה החינוכית.
17.00 ערב חדש.

כללית

06.30 חדשות בעברית – מבזק.
06.31 מהדורות חדשות בערבית.
06.45 "האפגבנים מהמאדים" – סדרה בהנפשה (דיבוב עברי).
07.00 "בוקר טוב ישראל" – תכנית הבוקר של הטלוויזיה.
15.30 "תום וג'רי" – דוד המשך (דיבוב עברי).
16.00 "זאפ לראשון" – "ילדים חיות אחרות" בשידור חי.
16.55 "הגיע זמן לשוך" – ד"ר אבשלום קור מסביר מה "באבא מאלי".
17.00 ערב חדש (הטלוויזיה החינוכית).
17.35 "הלקנים" – סדרת דרמה יקרותית של הבי־בי־סי (תרגום עברי־ערבי).
18.00 "ילדורס" – סדרה בהנפשה (תרגום עברי־ערבי).
18.15 החדשות באנגלית.
18.30 "אפרופו" – תכנית דיון בענייני השעה (תרגום לערבית).
19.00 חדשות.
19.30 "הכול נשבר במשפחה" – סדרה קומית ישראלית.
20.00 "מבט" – מהדורת חדשות עם מוספים + "שבשבת".
20.55 ההגרלה השבועית של הלוטו בשידור חי.
21.00 "משפט קסטנר" – דרמת טלוויזיה תיעודית ב־3 פרקים העוסקת בפרשת קסטנר.
22.00 "בגדים במלתחה" – דרמת טלוויזיה של הבי־בי־סי, עיבוד מיוחד של מרטין שרמן לרומן רב־המכר של אליס תומאס אליס.
23.30 "מהיום למחר" – יומן חדשות.
24.00 פסוקו של יום.

ערוץ 2

14.00 "פלטפוס".
14.05 "וידיאו חוק – מוסיקה 2".
15.00 "פליק פלאק" – תכנית מקורית לילדים ולכל המשפחה.
16.00 "היפים והאמיצים" – אופרת סבון בהמשכים.
17.00 "5 עם רפי רשף" – תכנית בענייני היום.
17.30 ספורטTV – סדרה בנושאי ספורט בהפקה מקורית.
18.00 "שאאר רייגנג'ר" – סדרת הילדים המצליחה ביותר בארה"ב ובאנגליה.
18.30 "חוף פרדייס".
19.00 "אלף" – סדרה קומית.
19.30 "מי הבוס" – סדרה קומית.
20.00 החדשות.
20.30 "גלגל המזל" – שעשועון.
21.00 "צבי גזית".
22.30 NYPD.
23.25 "המפצח" – סדרת מתח בריטית.
24.00 החדשות.
24.05 "המפצח" – המשך.
24.25 "מגזין הספורט העולמי של ג'ילט".
24.50 "שיר בלילה".

המזרח תיכונית

12.00 תכניות מסחריות; 13.00 מועדון 700; 13.30 סרט; 15.30 מייטי מאוס – העכבר האדיר; 15.55 ג'וני קווסט (סדרה חדשה); 16.20 העכבר המסוכן (מצוייר); 16.45 הבית המעופף (מצוייר); 17.10 תעודה; 18.10 כח הצלה 911 – סדרה דרמטית; 19.20 חדשות ערבית; 19.30 "24 שעות – סי.אן.אן. מדווח"; 20.00 פספוסים – וידיאו אמריקאי ביתי משעשע; 20.30 מסע בחלל – הדור החדש (סדרה); 21.20 תכנית חדשה; 22.10 מועדון 700; 23.00 תכניות מסחריות.

כבלים

ערוץ 3

08:00 שידור מקומי.
09:00 לחיות את החיים. אופרת סבון (ש.ח)
09:45 צעירים חסרי מנוח. אופרת סבון (ש.ח)
10:30 אורחים בסלון. תכנית אירוח.
11:00 לוסי אהובתי. קומדיה.
11:30 סלסטה. טלנובלה (ש.ח)
12:15 פלקון קרסט. דרמה.
12:40 פלקון קרסט. דרמה (ש.ח)
13:30 הנאמן. קומדיה.
14:00 הקופסה. קליפים ישראליים (ש.ח)
14:15 שלושים ומשהו. דרמה.
15:00 טופו. טלנובלה.
15:45 נוטס לנדינג. דרמה.
16:35 שכנים, שכנים. אופרת סבון.
17:00 ספינת האהבה. קומדיה.
17:50 הקופסה. קליפים ישראליים.
18:05 לחיות את החיים. אופרת סבון.
18:50 צעירים חסרי מנוח. אופרת סבון.
19:30 שידור מקומי.
20:00 סלסטה. טלנובלה.
20:50 פלקון קרסט. דרמה.
21:40 תופשי על הבר. קומדיה.
22:10 סיינפלד. קומדיה.
22:35 פרייזר. קומדיה.
23:00 רחוב אונייל. דרמה.
23:50 בזק היקר. קומדיה.
24:15 קבוני הלייט. פעולה.
01:00 מגרה. בילוש.

ערוץ הסרטים

10:30 נרדמה ריי (1979, ארה"ב) (ש.ח)
12:30 בל אמי (1947, ארה"ב). דרמה קלאסית על פי ספרו של גי דה מופסאן. נוכל ערמומי מנצל חמש נשים כדי להעפיל לפסגת החברה הגבוהה בפריז של סוף המאה ה־19. הוא מכבש את ליבן ונוטש אותן. עם: אנג'לה לנסברי, אן דבורק ופרנסס די. בימוי: אלברט לוין.
14:20 רוכב על המגלל (1984, ארה"ב) (ש.ח)
16:10 הצמד הרווק (1988, ארה"ב) (ש.ח)
17:40 האבות של רבקה (1991, אנגליה). דרמה בריטית בכיכובו של פישר אשמל. חייל בריטי צעיר מתחפש לאישה ויוצא, בראש קבוצת איכרים מקומיים, למגר את אושיות השילטון המושחת בעיר הולדתו. בימוי: קיל פרנסיס. עם: פול רייס.
19:20 הגביע הגדול (1986, ארה"ב). מותחן על בלש פרטי מסן־פרנציסקו, שנוסע עד אוסטרליה כדי להשיג אבן חן כחולה יקרת ערך, שם הוא מתעמת עם פושע אכזר. בימוי: לי פיליפס. עם סם אליוט, רבקה גיליג, רוברט קולפ.
21:00 דאבל אימפקט (1991, ארה"ב). ז'אן קלוד ואן דם בתפקיד כפול של זוג אחים תאומים, שהופרדו עם לידתם כשהוריהם נרצחו. 25 שנה אחר כך הם מתאחדים על מנת לנקום בשודדים, רוצחי הוריהם. בימוי: שלדון לטיץ'.
22:50 הריגם (1977, ארה"ב). סרט פעולה גדוש אלימות בכיכובם של ויליאם הוייק, טומי לי ג'ונס ודבני קולמן. חייל שב הביתה לאחר שמונה שנות שבי בוייטנאם, רואה את בני משפחתו נרצחים, ויוצא לנקום. בימוי: ג'ון פלין.
24:30 בטי בלו (1986, צרפת). דרמה. סיפור אהבה מוזר של סופר מתוסכל ואישה מופרעת ותשוקתית, המתחיל כרומן אירוטי וקשר ומתוחים בסיומו הטרגי. בימוי: ז'אן ז'ק בייניקס. עם: ז'אן לוק אנגלד וביאטריס דאל.
02:30 זרעים של פורענות (1991, ארה"ב) (ש.ח)

ערוץ הילדים

06:30 להתלבש עם שש. מצויירים על הבוקר.
08:05 להתלבש עם שש (ש.ח)
09:00 המוזמן של כאילו. אדום וכחול, עכברורים (ש.ח)
09:30 גינת ההפתעות (ש.ח)
09:35 הבוקרים המופלאים (ש.ח)
10:00 אדמון האליביה (ש.ח)
10:30 הכתה המעופפת (ש.ח)
10:35 הימן ושליטי היקום (ש.ח)
11:05 קשרי משפחה (ש.ח)
11:40 בוורלי הילס 90210 (ש.ח)
12:40 טבע פראי.
13:00 המוזמן של כאילו. סיפורי סבא, מאו ואמ.
13:30 גינת ההפתעות.
13:35 אבן החלומות.
14:00 3 המוסקטרים.
14:30 שעת אפס.
14:35 היה היה ארנב.
15:00 הכתה המעופפת. אלפון וה.
15:05 הימן ושליטי היקום.
15:30 אלפון וה.
15:35 הצלצול הגואל.
16:00 אלפון וה. ששטום.
16:10 בוורלי הילס 90210.
16:55 אלפון וה.
17:10 בשידור חיות.
17:15 אלפון וה.
17:30 לחני כתנס.
17:45 הגנה. משחק טלוויזיה אינטראקטיבי.
18:00 גינת ההפתעות (ש.ח)
18:05 הבוקרים המופלאים (ש.ח)
18:30 אדמון האליביה (ש.ח)
19:00 המוזמן של כאילו. אדום וכחול, עכברורים.

הצגה שניה

22:00 תשוקה אפלה (1977, צרפת). סרטו האחרון של לואי בונואל. סיפור של תשוקה, סבל ואובדן חושים המתנהל בין גבר עשיר ומבוגר לצעירה בעלת שני פנים. כדרכו תוקף בונואל באירוניה את החברה הבורגנית ואת הכנסיה הקתולית. עם: פרננדו ריי.
23:45 הצלב השביעי (1944, ארה"ב). דרמה פעולה בכיכובו של ספנסר טרייסי. סיפורם של שבעה שבויי מלחמה, שנמלטים ממחנה מעצר בגרמניה הנאצית ונרדפים על ידי הגסטפו. בימוי: פרד זינמן. עם יום קרונין וג'סיקה טנדי.

שש פלוס

19:30 שלושה בדירה אחת. קומדיה.
20:00 נשואים פלוס. קומדיה.
20:20 הבחור החור לקופר. קומדיה.
20:45 הכל נשאר במשפחה. קומדיה.
21:10 האנטר. פעולה.

תרבות, מדע וטבע

06:00 אוניברסיטה פתוחה. הסטוריה ומדעי המדינה (פירוט ב־18:00)
11:00 דיסקברי. האוצר האחרת (ש.ח)
12:00 דיסקברי. לזכות בגדול (ש.ח)
13:00 דיסקברי. אקווינוקס (ש.ח)
14:00 אוניברסיטה פתוחה (ש.ח)
16:00 דיסקברי. האוצר האחרת (ש.ח)
17:00 דיסקברי. לזכות בגדול (ש.ח)
18:00 אוניברסיטה פתוחה. מלחמות בעולם.
19:00 אוניברסיטה פתוחה. ממשית, עיר הנבטים בנגב.
19:15 אוניברסיטה פתוחה. 1789, תולדות המהפכה הצרפתית.
19:30 אוניברסיטה פתוחה. העולם בשנות השלושים.
20:00 דיסקברי. במרחבי הפסיפיק.
20:30 דיסקברי. בחיפוש אחר...
21:00 דיסקברי. המלחמה האחרת.
22:00 דיסקברי. אמריקה אחרת.
23:00 דיסקברי. אקווינוקס (ש.ח)
24:00 אוניברסיטה פתוחה (ש.ח)

ע. צופיה / היום בטלוויזיה

לראות	לנסות	לוותר

ענייני חתונה

מבקרים והצופים יצאו מגדרם כששודרה בבריטניה הדרמה של הבי.בי.סי "בגדים במלתחה". מרטין שרמן עיבד את רב־המכר של אליס תומאס אליס. הסיפור מתרחש ב־1959. מרגרט מסרבת להינשא לסיל, השכן המבוגר ממנה בהרבה. אמה של מרגרט טוענת שאין מה לעשות – עוגת החתונה כבר הוזמנה.

את סרט הטלוויזיה ביים האריס חוסיין, שביים כבר כמה וכמה דרמות לטלוויזיה הבריטית שאחדות מהן כבר שודרו בישראל. אבל ההבטחה הגדולה באמת מצויה בהרכב המפתיע של השחקניות: ז'אן מורו, ג'ואן פלורייט וג'ולי וולטרס ("מחנכים את ריטה").

"בגדים במלתחה", ערוץ 1, 22:00

ג'ואן פלורייט

ז'אן מורו

לראות		לוותר

דאבל אקשן

שהו שונה לגמרי מענייני החתונה של הערוץ הראשון. "דאבל אימפאקט" מיועד למעריציו הנאמנים של ז'אן קלוד ואן־דאם, שגילאי רובם אינו עולה בדרך כלל על 17. בכל אופן בסרט הפעולה המהיר, הקיצבי האלים הזה ואן־דאם מגלם תאומים המתאחדים לאחר עשר שנים של פירוד כדי לנקום את מותם של הוריהם. מומחים לסוג הזה של סרטים אומרים שב"דאבל אימפאקט" ואן דאם מתעלה על עצמו וכי בנוסף לתפריט הקראטה והאלימות הסרט מלא הומור. נו מילא. המלצה מוגבלת לחובבי הז'אנר.

"דאבל אימפאקט", ערוץ הסרטים, 21:00

רדיו

קול המוסיקה

06.06 לקום עם מוסיקה.
07.55 פרטים על שידורי היום ב"קול המוסיקה".
08.05 לקום עם מוסיקה.
09.00 תכניות הבוקר של "קול המוסיקה". שוברט: סונטה בלה מג'ור לפסנתר, ד. 959; באך: קנטטה מס. 54; ל. קופרן: פסקליה בדו מג'ור לצ'מבלו.
10.00 מוצרט: אריה מתוך "המלך הרועה" / שתי אריות קונצרטיות, ק. 538 ו־583; שוסאן: רביעייה בלה מינור לכלי־קשת, אופ. 41/1.
11.00 ויואלדי: גלוריה ברה מג'ור, מס. 589 בגרסת יצירתית.
11.50 היידן: סימפוניה מס. 95 בדו מינור; דבוז'אק: רביעיית כלי־קשת, אופ. 106; ל. ברנסטיין: שירים.
13.00 "אולפן פתוח" – שידור חי מאולם הנרי קראון בירושלים – התזמורת הסימפונית ירושלים רשות השידור. מנצח: יהודה שרוטסקי; סולן: אביהו רייכרט – פסנתר; בני נגרי: "למתוך אחרי מגרב"; פרוקופייב: קונצ'רטו מס. 3; בליוז: הפתיחה "קרנבל רומאי".
13.57 "בימת שיר" – יונה וולך בקולה.
14.30 הדרך – צלילים וקולות בעקבות הזמן.
16.00 "כבקשתך" – הנדל: קונצ'רטו ל־2 קרנות ותזמורת; באך: "אורטוריית חג המולד"; ברהמס: חמישיית הקלרינית; הנגר: סימפוניה מס. 4.
18.00 מאולפן ההקלטות – ראובן סרוסי – גיטרה. באך: פרלוד, פוגה ואלגרו, רי"ב 998; ה. טקלסי: שתי מחנות; אבל אדליך: סויטה קטנה; פרנק מרטן: ארבעה קטעים קצרים; רודריגו: שלושה קטעים ספרדיים.
19.05 "צלילים בין ערבים" – פורה: אימפרומפטו לנבל; שופן: ארבע מזורקות; שומאן: "אגדות", אופ. 132; דביסי: סונטה לחליל, ויולה ונבל; רביסי: "בסירה", לחליל ולנבל.
20.00 "בימת שיר" – שירים מן האופק.
20.03 "פלסטרינה בראי תקופתו" – מוסיקה בקפלה הסיסטינית – דהפרה, לסוס, פלסטרינה – מוטטים; ויקטוריה – רקויאם.
21.00 "ענין של הכבשה" – מארחת את "סטודיו 1" המארח את "ארס אקוסטיקה".
23.00 "צלילים לסיומו של יום" – "דור הזהב – אמנים גדולים בהקלטות היסטוריות". ליאופולד אואר ותלמידיו: תכנית שלישית – אפרים צימבליסט ובנו רבינוף – באך: קונצ'רטו ברה מינור לשני כנורות ותזמורת; מיצירות הבאר, שופן, קרייזלר, ברהמס, דבוז'אק, גרנדוס ועוד.

רשת א'

06.06 שירים עבריים.
07.30 שירים עבריים.
08.05 שורשים – מלח הארץ.
08.55 קראתי ספר.
09.05 פתוח.
09.55 מתכון יומי.
10.05 טלרדיו – שירות מידע לצרכנים.
11.05 שירים עבריים.
12.05 ארץ מולדת.
14.05 מספר הסיפורים.
15.05 בראש צעיר – מגזין יומי לילדים ולבני נוער.
16.05 בכתובת – מגזין שבועי על אנשים, מקומות ומוסדים בחדשות.
17.05 קול האמנויות – "ספרותרכות".
18.05 הכל מורשה.
19.05 יומן מורשה.
20.00 מבט לחדשות – העברה מהטלוויזיה הישראלית.
20.50 פרקי היום בתנ"ך.
21.00 ברכי נפשי – פרקי חזנות.
23.05 שירים עבריים.

רשת ב'

06.06 הבוקר הזה – חדשות + מוסיקה.
09.05 מה היה לנו שם.
10.05 הכל דיבורים.
12.05 בחצי היום – משדר צהריים + מוסיקה.
14.05 רגעי קסם.
15.05 יומן חוץ.
15.45 עיתונות חוץ.
16.05 צבע הכסף.
16.57 רגע של עברית.
17.05 חמש אחרי החדשות.
18.05 היום הזה – חדשות + מוסיקה.
19.05 שעת חברה.
20.05 שירים עבריים.
20.57 רגע של עברית.
21.05 כותרות מבט היום הזה.
21.15 אחד התסיפים.
23.05 משדר חדשות + מוסיקה.
00.05 יומן חצות.
01.05 מועדון הלילה השלישי.
05.05 אור ראשון.

רשת ג'

06.06 הכל פתוח.
07.05 אוקסן ג'.
09.05 בוקר בוקר.
10.05 תכנית עשר.
11.05 סיאם הזה.
12.05 אהבה עצמית.
13.05 להתם.
14.00 עגולה – חדשות הצפ של רשת גימל.
14.05 חדש חדיש ומחודש.
15.05 תולה רדיו.
16.00 קופסת הלהיטים.
17.05 מצעד הפזמונים הלועזי.
20.05 M.T.V גימל.
21.05 כותל המזרח, תחנה מרכזית – שעה עם אמן.
22.05 שיר לאחותי.
23.05 חולם בהקיץ.

גלי צה"ל

05.02 בוקר טוב צה"ל.
05.56 באופן מילולי.
06.00 תאריך + מבזק ידיעות.
06.05 אוניברסיטה משודרת – "אתיקה צבאית" – "משמעת ומקצועיות". מרצה פרופ' אסא כשר.
06.30 בוקר טוב ישראל.
07.07 שבע אפס שבע.
08.00 בוקר טוב ישראל.
09.05 קפה בבוקר.
10.05 גבון לעכשיו.
12.50 בילוי היום – מדריך יומי בנושאי תרבות ובידור.
13.00 בצהרי היום – יומן לסיכום חדשות הצהריים והבוקר.
13.15 מוטל בספק – תכנית הראיה.
15.05 יש עם מי לדבר – איתן ליפשיץ בשיחות טלפוניות עם מאזינים בענייני היום.
15.55 באופן מילולי – פינתו של אבשלום קור.
16.00 שעה לפני.
17.00 ערב טוב ישראל.
18.05 שעה קלה על כלכלה.
18.30 סוף היום.
19.55 הודעות לחיילים.
20.00 מבט לחדשות.
20.30 "פאקליסי F.M." – מגזין גלי־צה"ל לענייני משפט.
21.05 שבוע רוב.
22.05 רוקמנים – מוסיקה בריאה.
23.05 עשרים וארבע – היום שהיה.
00.00 יומן חצות – יומן לסיכום חדשות הערב.
00.10 ציפורי לילה – תכנית מוסיקלית.
02.00 לא רוצים לישון – מוסיקה לשעות הקטנות של הלילה.

גלגל"צ

07.05 "מדינה בדרך".
09.05 "התרוממות" – שירים ל"רימוט" מצב הרוח.
10.05 "שמש".
12.05 "מיזוג אויר".
13.05 "סמטוף".
14.05 "מטוס לדרך".
15.05 "זאב קוסטר ממשיך לנמוע".
16.05 "זהב בכביש".
18.05 "גלגלאור".
20.05 "מחוז לתודה" – אמצעים לנהיגה מונעת.
22.05 "לילה טוב".

קולנוע

תל־אביב

גורדון: האשה שיצרה שמן שומשום א"ה 18.00, 20.00
אורלנדו א"ה 22.00
בן העיר 1: פריסילה מלכת המדבר א"ה 17.00, 19.30, 21.45
גת: ארבע חתונות ולויה אחת א"ה 16.50, 19.25, 21.55
דיזנגוף 1: רומן על אמת א"ה 11.00, 13.05, 15.10, 17.15, 19.40, 21.50
דיזנגוף 2: איש נפלא שלי א"ה 11.00, 13.05, 15.10, 17.15, 19.40, 21.50
דיזנגוף 3: שלושת הצבעים – כחול א"ה 13.05, 19.40
שלושת הצבעים – אדום א"ה 15.10, 21.50
שלושת הצבעים – לבן א"ה 11.00, 17.15
דקל: זאב א'-ג', ה' 19.15, 21.35. ד' 19.15
הוד 1: פורסט גאמפ א"ה 13.30, 16.30, 19.15, 22.00
הוד 2: סכנה ברורה ומיידית א"ה 13.30, 16.30, 19.15, 22.00
הוד 3: פריסילה – מלכת המדבר א"ה 13.30, 16.30, 19.30, 22.00
הוד 4: הלקוח א"ה 13.30, 16.30, 19.15, 22.00
הקולנוע: קיקה א', ד', 17.00, 19.30, 21.45
חן 1: צרות בכתורות א"ה 17.00, 19.25, 21.55
חן 2: אהבה של גבר לאשה א"ה 11.30, 14.30, 17.00, 19.25, 21.50
חן 3: שירת הסירנה א"ה 11.30, 14.30, 17.00, 19.30, 21.50
חן 4: ספיד א"ה 21.50
מלך האריות א"ה 17.00, 19.30
חן 5: שלושה במיטה אחת א"ה 17.00, 19.30, 21.50
מילת 1: הלקוח א"ה 17.00, 19.30, 22.00
מילת 2: מציאות נושכת א"ה 17.00, 19.15, 22.00
מילת 3: איה – אוטוביוגרפיה דמיונית א"ה 17.00, 19.30, 22.00
לב 1: רוצחים מלידה א"ה 12.00, 14.05, 16.50, 19.30, 22.00
לב 2: מריו, מריה ומריו א"ה 12.15, 14.20, 17.00, 19.45, 22.00
לב 3: עידום א"ה 12.00, 14.10, 17.15, 19.35, 22.00
לב 4: גשם של אבנים א"ה 12.05, 14.10, 17.00, 20.00, 22.00
מוזיאון ת"א 1: היומן של נני מורטי א"ה 17.00, 19.45, 22.00
מקבים החדש: האח של דריקס א, ג"ה 19.30, 21.40
סינמטק 1: תותים ושוקולד א"ה 17.00, 19.30, 21.45
צוותא: שמש בוגדנית א"ה 16.00, 19.00, 21.45
רב אור 1: אמא סודנית א"ה 17.00, 19.30, 21.50
רב אור 2: שירת הסירנה א"ה 17.00, 19.30, 21.50
רב אור 3: הרוגטקה א"ה 17.00, 19.30
רב אור 4: תמונות קצרות א"ה 17.30, 21.00
רב אור 5: הסירנות א"ה 17.00, 19.30, 21.50
שחף 1: פורסט גאמפ א"ה 16.30, 19.15, 22.15
שחף 2: סכנה ברורה ומיידית א"ה 16.30, 19.15, 22.15
תל־אביב 1: המסכה א"ה 17.00, 19.30, 22.00
תל־אביב 2: ספירה לאחור א"ה 17.00, 19.30, 22.00
תל־אביב 3: שקרים אמיתיים א"ה 16.45, 19.15, 22.00

חיפה

אורליה: הסירנות א"ה 19.00, 21.15
סינמה קפה מוריה: פריסילה א"ה 19.30, 21.30
סינמה קפה עממי
סינמה 1: רומן על אמת א"ה 19.15, 21.15
סינמה 2: ספיד א"ה 19.15
זאב א"ה 21.15
עצמון 1: המסכה א"ה 16.30, 19.00, 21.20
עצמון 2: פורסט גאמפ א"ה 16.15, 18.45, 21.20
עצמון 3: שקרים אמיתיים א"ה 16.30, 18.45, 21.20
עצמון 4: ספירה לאחור א"ה 16.30, 19.00, 21.20
עצמון 5: הלקוח א"ה 16.15, 18.45, 21.20
פנורמה 1: סכנה ברורה ומיידית א"ה 16.15, 18.45, 21.30
פנורמה 2: רוצחים מלידה א"ה 16.30, 19.00, 21.30
פנורמה 3: שמש בוגדנית א"ה 16.15, 18.45, 21.15
רב אור 1: ארבע חתונות ולויה אחת א"ה 16.30, 19.00, 21.20
רב אור 2: צרות בכתורות א"ה 16.30, 19.00, 21.20
רב אור 3: אהבה של גבר לאשה א"ה 16.30, 19.00, 21.20
רב גת 1: שירת הסירנה א"ה 16.35, 19.00, 21.20
רב גת 2: שלושה במיטה אחת א"ה 16.35, 19.00, 21.20
רב מור 1: צרות בכתורות א"ה 16.30, 19.00, 21.30
רב מור 2: אהבה של גבר לאשה א"ה 16.30, 19.00, 21.30
רב מור 3: שלושה במיטה אחת א"ה 17.00, 19.00, 21.30
רב מור 4: שירת הסירנה א"ה 17.00, 19.00, 21.30
רב מור 5: ארבע חתונות ולויה אחת א"ה 16.40, 19.05, 21.30
רב מור 6: ספיד א"ה 16.45, 19.00, 21.30
רב מור 7: הסירנות א"ה 17.00, 19.10, 21.30

קריות

קריון 1: הלקוח א"ה 19.00, 21.30
סגור השכון עם אבא א"ה 16.45
קריון 2: סכנה ברורה ומיידית א"ה 19.00, 21.30
גנובה על הקוף א"ה 16.45
קריון 3: ספיד א"ה 16.45, 19.00, 21.30
קריון 4: ספירה לאחור א"ה 16.45, 19.00, 21.30
קריון 5: פריסילה – מלכת המדבר א"ה 19.00, 21.30
תופשה בחיתולים א"ה 16.45
קריון 6: המסכה א"ה 16.45, 19.00, 21.30
קריון 7: רוצחים מלידה א"ה 19.00, 21.30
קריון 8: צ'ק פתוח א"ה 16.45
קריון 9: פורסט גאמפ א"ה 16.45, 19.00, 21.30

ירושלים

גיל 1: פורסט גאמפ א"ה 16.00, 19.00, 21.45
גיל 2: ספירה לאחור א"ה 17.00, 19.30, 22.00
גיל 3: סכנה ברורה ומיידית א"ה 16.00, 19.00, 22.00
גיל 4: הלקוח א"ה 16.30, 19.00, 21.30
גיל 5: פריסילה – מלכת המדבר א"ה 17.00, 19.30, 22.00
גיל 6: רוצחים מלידה א"ה 17.00, 19.30, 22.00
גיל 7: המסכה א"ה 19.30, 22.00
שקרים אמיתיים א"ה 16.30
גיל 8: המסכה א"ה 17.00, 19.30, 22.00
חן 1: צרות בכתורות א"ה 17.00, 19.25, 21.55
חן 2: שירת הסירנה א"ה 17.00, 19.30, 21.50
חן 3: אהבה של גבר לאשה א"ה 16.50, 19.25, 21.55
חן 4: ארבע חתונות ולויה אחת א"ה 17.00, 19.30, 21.50
חן 5: ספיד א"ה 19.30, 21.50
תופשה בחיתולים א"ה 17.00
חן 6: שירת הסירנה א"ה 16.50, 19.25, 21.55
חן 7: הסירנות א"ה 17.00, 19.30, 21.50
רון 1: שלושה במיטה אחת א"ה 17.00, 19.15, 21.30
רון 2: ספיד א"ה 17.00, 19.15, 21.30
תיאטרון ירושלים: שמש בוגדנית ב', ד', ה' 18.45, 21.30. ג' 21.30

רמת גן — גבעתיים

אראמים 1: המסכה א"ה 17.00, 19.30, 21.50
אראמים 2: צרות בכתורות א"ה 16.50, 19.20, 21.50
אראמים 3: אהבה של גבר לאשה א"ה 17.00, 19.30, 21.50
רב גן 1: ארבע חתונות ולויה אחת א"ה 16.55, 19.20, 21.55
רב גן 2: שירת הסירנה א"ה 17.00, 19.30, 21.50
רב גן 3: הסירנות א"ה 19.30, 21.50
תופשה בחיתולים א"ה 17.00
רב גן 4: פורסט גאמפ א"ה 16.30, 19.10, 21.55

אור־יהודה

גיל 1: ספירה לאחור א"ה 17.00, 19.30, 22.00
גיל 2: סכנה ברורה ומיידית א"ה 17.00, 19.30, 22.00
גיל 3: הלקוח א"ה 17.00, 19.30, 22.00
גיל 4: זאב א"ה 17.00, 19.30, 22.00

אשדוד

גיל 1: פורסט גאמפ א"ה 16.30, 19.15, 22.00
גיל 2: המסכה א"ה 17.00, 19.30, 22.00
גיל 3: שירת הסירנה א"ה 17.00, 19.30, 22.00
גיל 4: רוצחים מלידה א"ה 17.00, 19.30, 22.00
גיל 5: צרות בכתורות א', ב', ד', ה' 17.00, 19.30, 22.00. ג' 16.30, 22.00

קרית מלאכי

היכל התרבות: מלאך התשוקה א"ה 19.15, 21.30
הקריה: ספירה לאחור א'-ה' 17.00, 19.10, 21.40

באר־שבע

רב נגב 1: שירת הסירנה א"ה 17.00, 19.30, 21.50
רב נגב 2: שלושה במיטה אחת א"ה 17.00, 19.30, 21.50
רב נגב 3: ארבע חתונות ולויה אחת א"ה 17.00, 19.30, 21.55
רב נגב 4: צרות בכתורות א"ה 17.00, 19.30, 21.55
גיל 1: המסכה א"ה 17.00, 19.30, 22.00
גיל 2: סכנה ברורה ומיידית א"ה 16.30, 19.15, 22.00
גיל 3: פורסט גאמפ א"ה 16.30, 19.15, 22.00
גיל 4: ספירה לאחור א"ה 16.30, 19.15, 22.00

בת־ים

חן 1: פורסט גאמפ א"ה 16.30, 19.10, 21.55
חן 2: המסכה א"ה 17.00, 19.30, 21.55
חן 3: צרות בכתורות א"ה 17.00, 19.25, 21.55
חן 4: שירת הסירנה א"ה 17.00, 19.30, 21.50
חן 5: ארבע חתונות ולויה אחת א"ה 17.00, 19.30, 21.55
חן 6: ספירה לאחור א"ה 17.00, 19.25, 21.50
חן 7: אהבה של גבר לאשה א"ה 17.00, 19.25, 21.55

הרצליה

אוריסדריום דניאל: צרות בכתורות א"ה 19.30, 22.00
מגדיון 1: הלקוח א"ה 19.30, 22.00
מגדיון 2: אהבה של גבר לאשה א"ה 19.30, 22.00
סטאר 1: המסכה א"ה 19.30, 22.00
סטאר 2: שירת הסירנה א"ה 19.40, 21.50
סטאר 3: פורסט גאמפ א"ה 19.20, 22.00

חדרה

לב 1: המסכה א"ה 17.00, 19.30, 22.00
לב 2: פורסט גאמפ א"ה 16.40, 19.15, 22.00
לב 3: ארבע חתונות ולויה אחת א"ה 17.00, 19.30, 22.00
לב 4: שירת הסירנה א"ה 17.00, 19.30, 22.00

חולון

גל 1: המסכה א"ה 17.00, 19.30, 22.00
גל 2: סכנה ברורה ומיידית א"ה 16.30, 19.15, 22.00
גל 3: ספירה לאחור א"ה 17.00, 19.30, 22.00
גל 4: ארבע חתונות ולויה אחת א"ה 17.00, 19.30, 22.00
גל 5: רוצחים מלידה א"ה 22.00
שקרים אמיתיים א"ה 16.30, 19.15

כפר־סבא

גיל 1: המסכה א"ה 17.00, 19.30, 22.00
גיל 2: שירת הסירנה א"ה 17.00, 19.30, 22.00
גיל 3: סכנה ברורה ומיידית א"ה 19.15, 22.00
תופשה בחיתולים א"ה 17.00
גיל 4: פורסט גאמפ א"ה 16.30, 19.15, 22.00
גיל 5: ספירה לאחור א"ה 17.00, 19.30, הלקוח א"ה 22.00
גיל 6: צרות בכתורות א"ה 17.00, 19.30, 22.00
גיל 7: רוצחים מלידה א"ה 17.00, 19.30, 22.00

נס־ציונה

גיל 1: המסכה א"ה 17.00, 19.30, 22.00
גיל 2: סכנה ברורה ומיידית א"ה 16.30, 19.15, 22.00
גיל 3: פורסט גאמפ א"ה 16.30, 19.15, 22.00
גיל 4: ספירה לאחור א"ה 16.30, 19.15, 22.00

נצרת עילית

גיל 1: רומן על אמת א"ה 16.45, 19.00, 21.30
גיל 2: ספירה לאחור א"ה 16.45, 19.00, 21.30
גיל 3: המסכה א"ה 16.45, 19.15, 22.00
גיל 4: אהבה של גבר לאשה א"ה 16.45, 19.00, 21.30
גיל 5: פורסט גאמפ א"ה 16.30, 19.15, 22.00
גיל 6: שירת הסירנה א"ה 17.00, 19.30, 22.00
גיל 7: צרות בכתורות א"ה 17.00, 19.30, 22.00

נתניה

גיל 1: המסכה א"ה 17.00, 19.30, 22.00
גיל 2: רוצחים מלידה א"ה 17.00, 19.30, 22.00
גיל 3: ספירה לאחור א"ה 17.00, 19.30, 22.00
גיל 4: פורסט גאמפ א"ה 16.30, 19.15, 22.00
גיל 5: סכנה ברורה ומיידית א"ה 16.30, 19.15, 22.00
חן השרון 1: שירת הסירנה א"ה 17.00, 19.30, 21.50
חן השרון 2: צרות בכתורות א"ה 17.00, 19.25, 21.55
חן השרון 3: ארבע חתונות ולויה אחת א"ה 17.00, 19.25, 21.55
חן השרון 4: שלושה במיטה אחת א"ה 17.00, 19.30, 21.50

ערד

סטאר 1: ספיד א"ה 16.30, 19.15, 21.45
סטאר 2: המסיכה א"ה 16.40, 19.15, 21.30
סטאר 3: ספירה לאחור א"ה 16.45, 19.15
אהבה של גבר לאשה א"ה 21.45

פתח־תקוה

היכל 1: המסכה א"ה 17.00, 19.30, 22.00
היכל 2: פורסט גאמפ א"ה 16.30, 19.15, 22.00
היכל 3: אהבה של גבר לאשה א"ד 16.45, 19.15, 22.00 ה' 19.15, 22.00
רם 1: שירת הסירנה א"ה 17.00, 19.30, 22.00
רם 2: הלקוח א"ה 16.30, 19.15, 22.00
רם 3: ספירה לאחור א"ה 17.00, 19.30, 22.00

ראשון־לציון

חן 1: צרות בכתורות א"ה 17.00, 19.25, 21.55
חן 2: הסירנות א"ה 17.00, 19.30, 21.50
חן 3: שירת הסירנה א"ה 17.00, 19.30, 21.50
חן 4: ארבע חתונות ולויה אחת א"ה 17.00, 19.30, 21.50
קניון הזהב 1: צרות בכתורות א"ה 17.00, 19.30, 22.00
קניון הזהב 2: הלקוח א"ה 16.30, 19.15, 22.00
קניון הזהב 3: פורסט גאמפ א"ה 16.30, 19.30, 21.15
סטאר 1: שירת הסירנה א"ה 19.30, 22.00
סטאר 2: שלושה במיטה אחת א"ה 19.30, 22.00
סטאר 3: פריסילה – מלכת המדבר א"ה 19.30, 22.00
סטאר 4: ספיד א"ה 19.30, 22.00
ראשון: זאב א"ה 19.30, 21.45
נעמן: תמונות קצרות א', ג', ה' 18.00, 21.10. ד' 20.30

רחובות

חן 1: המסכה א"ה 19.30, 21.55
חן 2: מציאות נושכת א"ה 19.30, 21.45
חן 3: צרות בכתורות א"ה 19.15, 21.50
חן 4: ארבע חתונות ולויה אחת א"ה 19.25, 21.50

רמת־השרון

כוכב: ספיד א"ה 17.00, 19.15, 21.30

רעננה

מתנ"ס: היומן של נני מורטי ב', ד' 19.30, 21.50
פארק 1: פורסט גאמפ א"ה 19.15 22.00
תופשה בחיתולים א"ה 17.00
פארק 2: המסכה א"ה 17.00, 19.30, 22.00
פארק 3: אהבה של גבר לאשה א"ה 19.30, 22.00
ספיד א"ה 17.00
פארק 4: ארבע חתונות ולויה אחת א"ה 17.00, 19.30, 22.00
פארק 5: שירת הסירנה א"ה 17.00, 19.30, 21.30

אשקלון

גיל 1: המסכה א"ה 17.00, 19.30, 22.00
גיל 2: פורסט גאמפ א"ה 16.30, 19.15, 22.00
גיל 3: הלקוח א"ה 16.45, 19.15, 22.00
גיל 4: איה – אוטוביוגרפיה דמיונית א"ה 17.00, 19.30, 22.00
גיל 5: ספירה לאחור א"ה 17.00, 19.30, 22.00
חן 1: צרות בכתורות א"ה 17.00, 19.25, 21.50
חן 2: אהבה של גבר לאשה א"ה 17.00, 19.25, 21.50
חן 3: שירת הסירנה א"ה 17.00, 19.30, 21.50
חן 4: שלושה במיטה אחת א"ה 17.00, 19.30, 21.50
חן 5: ארבע חתונות ולויה אחת א"ה 17.00, 19.30, 21.50

כרמיאל

סינמה 1: ארבע חתונות ולויה אחת א"ה 19.00, 21.30
סינמה 2: שירת הסירנה א"ה 19.00, 21.30
סינמה 3: צרות בכתורות א"ה 19.00, 21.30

לוד

סטאר 1: שירת הסירנה א"ה 17.00, 19.30, 22.00
סטאר 2: ספירה לאחור א"ה 17.00, 19.15, 21.30
סטאר 3: צרות בכתורות א"ה 19.15, 21.30
המסיכה א"ה 17.00